時報

中華民國廿八年七月念一日　禮拜五

今日壹張半　國幣三分四厘

第一萬二千五百零六號

內政部登記證警字第五三號

時報廣告刊例

上封面每次一百四十三元　計一百〇四字高

下封面每次一百八十元　計一百〇四字高

報名下每次念六元　計三十一字高二十六字

封面每行一元八角　計一百〇四字高二行起碼

特長每行九角　計五十二字高二行起碼

特短每行六角　計三十四字高二行起碼

分類每行三角　計十六字高四行起碼

紅標以下題下半版為限　長行每行三元　計一百〇四字高二行起碼

特長每行一元五角　計五十二字高三行起碼

特短每行一元　計三十四字高三行起碼

短行每行五角　計十六字高四行起碼

總館上海新北門五一四號　電話　九七一三二・三

分館上海漢口路三〇二號　電報掛號　二五一四

全市旅滬紹興同鄉公鑒

紹興七縣旅滬同鄉會第八次徵求會員大會[illegible]

馮王氏向夫叔馮寶榮道歉啟事

緣氏前因對於馮寶段馮寶生遺忍法定代理及遺產管理擅在上海第二特區地方法院涉訟茲查得夫叔馮寶榮所執馮金氏口授遺囑無可否認但夫叔因多病不願繼續監護今承親友調停願方言歸於好惟氏分屬幼輩有瀆尊長同心離安除已成立和解外特鄭重聲明表示歉意再對於夫弟馮善樑亦有歉意併此道歉此啓

教育部備案　教育局立案　中德高級助產職業學校招生

（科別）本科特科預科（報名）即日起（考期）七月念五日上午九時（詳章）函索附郵二分（校址）上海法租界福煦路四五七號　校長俞松筠博士　教務長吳憶初博士

▲上海山東路▶

有正書局　特設　廉價部

近十年來首次舉辦

歷代碑帖　古今名畫　中堂屏聯　美術鏡片　金石拓本　本版經像　詩詞雜書　信箋信封

上列各種一律陳列特別廉售稍有污損者一折至五折其他六折七折不等當此物價高漲聲中誠為罕有之便宜機會書畫家碑帖家請早臨選購幸勿交臂失之

七月一日起

中英菓子鹽

為美味健身之飲料，清理腸胃，功效宏偉，善能降火消積，清血潤腸，利氣開胃，平肝退熱，排洩腸內積污，凡肝旺頭痛，口臭，目赤，面起疹瘰，均能消弭於無形，晨飲一盃，神清氣爽，洵為家庭衛生，四季咸宜，常備之聖品。

28610

衛生署成藥許可證第八一六號

上海中英大藥房出品

支店　霞飛路邁而西愛路口　靜安寺路赫德路口　均有售

美中立法擱置後　擁護政府者已具新興奮

羅斯福訴諸全國必獲巨數民衆贊助　共和黨不敢令該問題為政黨間爭點

華盛頓十九日路透社電、擁護政府者今日已具新興奮、蓋信羅斯福總統終必對中立法案有所行動、以與其外交政策相脗合、凡共和黨之不敢令中立問題為政黨間之爭點、業已顯然、政府各界覺羅總統如以冷靜無黨見之語調向國民陳述此案、則必獲勝利無疑、共和黨參議員塔虎脫宣稱、羅總統如以此問題訴諸全國、則吾人亦將如其所為云、冀為一九四〇年總統選舉中共和黨候選人之樊登堡則不發評論、聞樊氏不欲在選舉運動中涉及中立問題、因羅總統之外交政策曾獲不屬黨派之巨數人民與大多數主要報紙之贊助故也、羅總統決議放棄在本屆國會會期中對中立法案之奮鬬、國會議員對此意見不一、參議員畢德門謂民衆贊助總統政策之信念日高、政府在下屆國會會議中必能獲更多之票數、如任何政府在最近之將來從事侵略、則此種行動必將使國會議員變更目前之觀念、此節亦殊顯明、萬一此種侵略釀成廣泛之戰爭、則總統必召集國會特別會議、不但考慮中立事件、且將求獲所視為必要之任何行政權云、擁護政府者多信羅總統西游時、雖將向民衆發演說闡明中立問題、但不致為其政策而從事運動、如曩者威爾遜總統為國際聯盟事之所為、

歐洲危機發生可能

◎華盛頓二十日美聯社電、美總統羅斯福頃向本屆國會未能修改現行之中立法、故已感極度之失望、昨日總統曾與民主黨及共和黨之主要議員、商談中立法問題、而該法之修改計劃、遂即宣告擱置、據總統秘書厄利稱、歐戰發生之時、如適在國會休會期內、則總統當召集全體議員舉行特別會議、以便決定美國所應取之行動、並稱、「余確知羅斯福總統、當以前所未有之誠懇態度、而籲求在國會復會以前、不致發生歐洲新危機」、惟據最近由歐洲傳來之情報、則此後數日之內、頗有發生危機之可能、

白宮談話經過情形

◎華盛頓十九日哈瓦斯社電、羅斯福總統昨晚召集副總統茄納・國務卿赫爾、暨參議院民主黨共和黨各領袖、在白宮晤談事、據政界人士所知、其經過情形、極為紛雜、羅斯福總統與赫爾國務卿、曾與共和黨參議員波拉發生舌戰、拉曾聲言、渠對於歐洲時局之見解、與總統暨國務卿之所見適不相同云、於是衆說紛紜、交相問難、迨至茄納副總統發言時始止、茄納當即詢問參議院民主黨領袖巴克萊有無把握能保參議院必推翻外交委員會之決議、而將中立法問題在本屆會期中提付討論、巴克萊答之曰、否、羅斯福總統旋乃要求巴克萊在參議院公開聲明、參議院對於中立法問題、負有責任、幸而「美國未為希特勒一流人物所統治」、共和黨另一參議員奧斯汀則謂、歐洲若果發生戰事、參議院當可迅速撤銷軍火禁運條款、至是、羅斯福總統乃表示擬發表演說多次、公開提出中立法問題、以求直於輿論、波拉亦即答稱、總統此種政略、非余所懼、

美輿論警告希特勒

◎華盛頓十九日哈瓦斯社電、羅斯福總統決定不再要求國會在本屆會期內討論中立法修正問題之後、美國各報均認為此事在心理上所引起之影響、較之實際影響、更為嚴重、正恐各全能國視為鼓勵、而復以侵略為事、紐約世界電訊報素以反對「新政」見稱、亦於今晨刊載一文、警告德國希特勒元首、務勿誤解美國態度、其言有云、「美國輿論之力量、可使國會迅即復會、撤銷軍火禁運條款、此層、希特勒元首在鼓動歐戰之前、務當善自體會」、

克拉波提出三問題

此外、政論家克拉波則向國務院提出若干問題云、㈠吾人願新加坡屬於英國乎、抑屬於日本乎、㈡吾人願英國艦隊退出遠東、而將英屬印度及荷屬東印度所產之樹膠與各種金屬品暨煤油等、胥成為軸心國之資產乎、㈢吾人願坐視英國三島、成為世界地圖上微小之點、英艦為德國所擊沉或俘獲、並坐視希特勒與墨索里尼成為歐非兩洲之盟主、而對拉丁美洲施行壓力乎、「上開各項問題、倘能予以答復、即整個問題、即可明朗」、

蘇日油權糾紛性質嚴重

日方要求蘇聯拒絕　▼日稱或將採取「嚴重辦法」以維威信

◎莫斯科二十日美聯社電、據昨晚此間日人方面聲稱、蘇聯日本兩國、在北庫頁島關於油煤特權之糾紛、較之「滿洲國」外蒙邊境戰事更為嚴重、蘇聯法庭、曾於七月十一日因日本讓受人未履行對蘇聯工人之義務、判罰日人美金一二二・〇〇〇元、日本向蘇聯政府抗議、要求於昨日夜午答覆關於特權之種種質問、蘇聯拒絕日方之要求、日方預料日方當採取「嚴重辦法」、繳付罰金之限期、於今日夜半截止、日方消息靈通人士宣稱、倘日本公司不於今晚繳付罰金、各公司將遭遇被蘇聯充公之危險、此間日人方面宣稱、日本政府以為該項糾紛、與日本威信有關、日本或在限期後、被迫採取「嚴重辦法」、以維持威信、

◎東京二十日路透社電、海軍省發言人今日聲稱、日本海軍對於蘇聯政府施諸北面海上日本漁民及北庫頁島日本油煤讓與權之無理由的壓迫、至為關切、日蘇兩國現正因此事進行外交上嚴重談判、

◎東京二十日同盟社電、關東軍參謀長磯谷廉介中將十九日乘機來京、係與中央部商談關於「滿」蒙國境事件、

英法考慮莫斯科報告

如何答復尚未發出　預料此次延遲甚暫

◎倫敦十九日路透社電、今日所接駐蘇英大使西資自莫斯科發出關於英與蘇聯外委員會談之報告、英政府刻正在考慮中、但今晚未必將發任何答復、或須與法政府商議其觀察點後始出此、預料此次延遲甚暫、

◎倫敦二十日美聯社電、英國下院工黨及自由黨議員、昨日對於英國蘇聯磋商英法蘇三國軍事同盟之命運、表示憂慮、下院方面一部份人士、恐懼八月四日國會休會時、磋商尚不能告畢、英國首相張伯倫聲稱、英法兩國政府彼此密切合作、研究關於上次英蘇二國政治家在莫斯科會談之報告、工黨議員某君詢問、「經發佈訓令及傳達後、今日我儕對簽訂條約是否較上星期更接近一步」、張伯倫答稱、「我儕無疑的尚未獲得條約」、另一工黨議員詢問、與蘇聯磋商、能否在國會休會前完畢、張氏答稱、「予希望如此」、渠對「在如此重要磋商尚未獲得結果時、而國會已休會、是否為不幸之事」之詢問、未加批評、

倫敦觀察

倫敦二十日美聯社電、此間觀察家多認德國秋收後、歐洲又將陷入危機之中、在他方面、日人對於英國利益之威脅、亦日見嚴重、故此間政界多望英法蘇三國同盟之早日告成、同時英外部方面亦望東京英日會議不致破裂、蓋恐破裂之後、日方又將加緊其反英運動、而使英國在遠東之威望掃地以盡也、至於希望美國放棄孤立政策、與英共同制裁侵略者之期望、現已放棄、大約政府對於蘇聯、將於一月之內再提新建議、而使蘇聯便於接受也、

美使談話　張伯倫接見

◎倫敦二十日哈瓦斯社電、張伯倫首相頃於今晨在道寧街十號首相公署接見美國大使坎納第、談話歷一小時之久、

巴黎評論

巴黎二十日哈瓦斯社電、關於莫斯科現行談判進行情形、右派「日報」頃載稱、英國政府與法國政府交換意見之後、業已決定以新訓令寄予駐蘇聯大使西慈爵士、其內容乃為直接侵略與間接侵略下一定義、並就各國之獨立、凡有關於英法蘇聯三國之生存利益者、所應給予之保障、加以確定、此外英國在互助協定中所願接受之軍事約束、亦當予以說明云、溫和派秩序報載稱、愛好和平各國、僅事團結、尚嫌不足、必須聯絡美國蘇聯、一方面由蘇聯與英法兩國成立互助協定、一方面則由美國以軍火接濟英法兩國、所幸英法兩國力足以控制海洋交通自不虞接濟中斷

英驅逐機裝有摩托砲

能發一磅重之砲彈　其速度與機關鎗同

◎倫敦二十日美聯社電、英國皇家驅逐及戰鬬機、現已裝有摩托砲、該項新設備、英國一向嚴守秘密、外界最初、一無所知、直至航空部長伍德爵士向下院作戰鬬機砲、已在本國大規模製造中之公告時、始獲悉之、該砲在英國新兵工廠中大量製造、乃自海斯巴諾蘇柴摩托砲發展而來、該砲最初由法國製造、摩托炮造於飛機引擎內、能發約一磅重之炮彈、其速度與機關槍同、每分鐘九百發、砲中彈腔、能載打穿鋼板彈爆炸彈燒夷彈及信號彈、

◎倫敦二十日美聯社電、英國皇家飛機二百餘架、昨日參與假襲法國領土演習、內中一部份飛機、飛越地中海及地中海一帶法國領土、來回計程一千八百哩以上、參與假襲者約五百人、飛機攜載全付武裝、每隊飛機於出發前短促時間內、得到飛行目標、在演習過程內、充滿戰事狀況、「威靈頓」式轟炸機五隊、完成一千五百哩飛行、至法國馬賽爾八小時返至英國、全程平均速度、為每小時一百八十哩、五隊中之第一隊、於上午十時自根據地出發、最後一隊則於下午七時安返、飛行於三千尺高度以上、轟炸機於下午二時半飛臨馬賽爾、下午五時十分飛臨巴黎、途中曾遇大雨、有一事頗堪注意、即多數飛機昨日飛行距離、與柏林或義大利北部距離相同、「惠特雷」式轟炸機一隊、完成至阿發隆七百五十哩來回飛行、下午三時四十八分返抵英國、

德將派艦駛往但澤形勢加緊

柏林對妥協說極憤慨

◎但澤二十日美聯社電、昨晚但澤當局拘拿因被控參與「馬克斯」猛炸計劃二十八後、但澤波蘭間形勢加緊、波蘭海軍摩托船一隻、未按往例、事先通告但澤當局、而抵但澤港內、為緊張情勢之又一因、但澤警察阻止該船以便檢查、船上波蘭人士聲稱、渠等已檢查但澤港外惠司特普拉特及桑多司彼二處軍火貯藏所、昨晚消息靈通方面人士聲稱、波蘭摩托船已在該尼亞卸下砲及軍火等、

◎華沙十九日哈瓦斯社電、據此間德國人士所獲消息、德國政府將在本月內遣派軍艦數艘、駛往但澤自由市、事前不擬通知波蘭政府、意欲挑動波國有所舉動、俾克藉口出而干涉、

◎柏林十九日哈瓦斯社電、外傳德國對於但澤自由市問題、已有覓求妥協之傾向、政府當局聞悉之餘、極為憤慨、並已予以否認、略謂、任何折衷方案、必為德國所堅決反對、外傳種種、究其用意、無非欲使但澤市問題、益加複雜而已云、此間各報復於今日猛烈攻訐波蘭、一般居民、盛傳今後數星期內、但澤自由市局勢、復將瀕於緊張、德國一切汽車與載重汽車、均當於八月六日、由政府加以徵發云、此在外國觀察家均謂、柏林定於本月杪、舉行空防演習、屆時各大廈上均當裝置高射砲、種種謠諑、殆即因是而起、

◎倫敦十九日路透社電、反對派自由黨議員曼德、今日[illegible]白特勒是否認為宜派英法軍部隊前往但澤、「俾表明吾人取堅定立場之決心」、白氏答「不宜」、曼氏復問德國是否在但澤集中力能威脅吉第尼亞之砲隊、白氏稱、渠所得情報不能證實此說、

◎但澤二十日路透社電、波蘭關員一人、今日在博斯特勞附近為德籍但澤關員開鎗擊斃、此事刻在調查中、據德籍關員稱、渠為自衛起見、故開鎗射擊、此間波蘭外交代表昨曾向但澤參議會提出抗議、反對但澤限制波蘭關員之權利、並阻撓其職務之行使、

英波金融談話法從中斡旋

波代表奉令遄返華沙

◎倫敦廿日哈瓦斯社電、波蘭國財政代表團與英國政府接洽借款、原已獲有成議、並定於本月十四日簽訂協定、旋因波國欲以款項一部份向美國購買軍械、以應急需、英國則主張全數用於英國、意見未能融洽、迄至本日午前、波國首席代表考克上校接獲本國政府訓令、着其即日返國一行、爰即取道巴黎、遄返華沙、此間波蘭國人士頃加以解釋云、英國態度一日不改變、則英波兩國金融談判、即一日無法繼續進行、觀於考克上校之奉令返國、可以見之云、關於此事、法國代表昨曾在英波兩國間竭力調處、以冀覓獲折衷辦法、茲考克上校雖已離英、現行談判或不致陷於停頓、亦未可必、

臨行奉令展緩行期

倫敦廿日哈瓦斯社電、波蘭國財政代表團首席代表考克上校、原已奉令返國、旋於瀕行時、又接獲訓令、着其展緩行期、英波兩方爰又重開談判、當於明日會晤英國政府經濟顧問李滋羅斯爵士、據聞、英國海外駐軍德監艾恩賽將軍與波國軍事當局進行談話後、業已提出報告盛稱波國兵力強大、防務鞏固、但金融力量甚為薄弱、亟須加以補救、英國政府當局或因此而改變態度、馴致英波兩方較有接近之望、

英土放款亦生困難

倫敦十九日哈瓦斯社電、關於英國政府以信用放款三千萬鎊、給予土耳其國事、雙方近在土國京城進行談判、頃悉業已發生困難、其情形正與英波兩國所進行之談判相同、故英波談判、倘能獲得圓滿結果、則英土談判亦可隨之解決、蓋按照原議、土國應以英國所貸與之款項、向英國或法國購買軍火、惟因英法兩國一時無法充分供給土國之需要、該國則欲迅速購進軍火、爰擬以一部份款項、轉向美國及其他各中立國訂購軍械、此即現行談判困難所在云、

◇國際橡皮會將討論英美貨物互換協定◇

◎倫敦二十日路透社電、泰晤士報論英美貨物互換協定、謂國際橡皮調節委員會、下星期二日集議時、定將討論此事、此項協定之實施將有放出更多橡皮之必要、故本年最後一季所可許的限額之問題、自必發生、雖橡皮出產人為創立相當的緊急存底起見、誠願在切實辦法中彼此合作、然或將要求保障以防勞工或市場狀況中發生任何變態云、按英美貨物互換協定、規定美國以原棉六十萬包供給英國、而向英國換取同樣價值之橡皮、

◇海外珠璣

與厄運相搏擊　甬式帆船太平號

離滬三月・救曳至神戶

由滬駛美作橫渡太平洋壯舉之甬式帆船「太平」號、於四月七日中午由外白渡橋浮碼頭啓椗駛美、船主安徒遜偕同妻美麗俄女、及同志佑萊克・克維太尼・與華籍水手四名、不謂該船離滬三月、迭遭風浪、與厄運相搏擊、迄滯留在神戶、曾一度於四月二十九日、在神戶出事、更因為病所困、留日療養、況燃料告罄、無法開駛、玆據柯立芝總統輪乘客談、該「太平」船又復於上星期四半夜續由日本橫濱駛向檀香山、詎正駛至北緯三四・四三度・東經一五五・〇一度時、遭遇颶風襲擊、該處約距日本海面六八〇海哩、勢將傾覆、且水已浸入船艙、幸由柯立芝總統輪由美駛神戶經過該處、予以援救、得不為

海龍號第二

（按海龍號由美作家荷路寶頓氏率領、於三月四日作橫渡太平洋、至三月底之後失蹤）、當由柯立芝輪主柯爾密斯脫給以雞蛋・牛肉・瓶頭食物、並曳救至日、按該「太平」號帆船原為中美圖書公司馬天摩氏所有、裝有十四匹馬力之馬達、船內並有大水箱兩隻、及貯有五月之食糧、當時安徒遜豪語、可以七十日之航行抵達美國、俾參加美萬國博覽會及正在紐約舉行之紐約萬國博覽會、安氏並携

犬貓各一頭

擬在該兩會展覽、安氏並擬視環境如何、經加拿大運河駛往芬蘭、參加一九四〇年之亞林比克運動大會競技、安徒遜船主之妻、因念女兒心切、特懇由柯立芝總統輪船主帶親筆函一件、要求代送至江西路漢密爾登大厦伊父母處、探問生女近況、

外滙再縮

華北鈔票繼續兌換

天津地名鈔票、中交兩行昨仍對少數持有者儘量收兌、（在百元以下）但市面上昨竟連其他華北地名鈔票亦予拒絕收用、上海銀行業公會於昨日下午二時、舉行執行委員會例會、到吳蘊齋葉扶霄林康侯潘久芬等、除報告一週間會務外、半句鐘卽散、對於目前經濟問題想因特別重要、另有秘密會議、故無公表、

新輔幣券將近發行

新輔幣券一分二分五分三種、聞已由中央銀行委托香港大東書局代印、總額二百萬元、分四批發行、第一批五十萬元將印刷竣工、下月初可在滬市流通

宋子文無表示

◎香港二十日路透社電、上海所傳中國銀行董事長前任財政部長宋子文不日將在中政府中担任某要職之說、此間尚未得證實消息、宋之秘書於路透訪員往訪時不願言及此事、此間消息靈通者指此說爲一種希望、蓋若宋氏復任政府要職則法幣定可堅定也

銀行要人準備出洋

◎重慶廿日美聯社電、本市銀行界消息、中中交農四銀行已組織一考察團、派往歐洲各國研究上次大戰後歐洲各國之經濟情況、考察團團員計有二十人、皆對於經濟問題有深切研究、此次出國目的在利用各國已往之經驗推進中國工業建設、

援助中國防疫 英決贊助

○倫敦十九日路透社電、今日下院開會時、自由黨議員問及國聯允許在中國辦理防疫之情形、外次白特勒答稱、國聯已於去年十二月間通過撥款一百五十萬佛郎、供本年度此項用途、英政府雖充分認識國聯防疫工作之價值、但必須待至九月間國聯大會開會時討論此事云、某議員詢以政府肯定宣布其繼續贊助此項工作、白氏則答以政府雖重視此項工作、惟在參加討論之前、殊不宜宣布態度云、

黃金沸

傳說各國借欵數達二十億元

（華聞社）銀行界消息、我國政府前向英美法比蘇友邦進行之借款談判頗利、傳英美蘇借款已告成立、總數達國幣二十億元、我國提供之保證頗爲友邦之信任、不久以後將更有新借款之成立、聞新借款大部指定開發西南實業之用、一小部分爲軍需用途、

編者按：此項消息一時未能證實、但下列幾項電文可以參看、

㈠十二日本報載有中蘇簽訂價值一千萬美金之茶葉交易合同、而俄國以羊皮件桐油羊毛等物則早在三月間成立、中國以此次原料供給蘇聯、則可由蘇聯繼續取得物質上之援助、煤鐵等亦將用以貨易貨而法幣在蘇聯、

㈡十四日載路透電、英國海外貿易大臣赫德森告下議院議員、何直爲中國之最大需要此時殊難商定、談判現仍在進行中、又十八日路透電、進行已歷數月之中英借款談判大約在最近之將來可順利完成、

㈢十七日美聯社電、美國進出口銀行行長比爾爾表示、第一次對華借款進行順利情形、可作爲以後繼續給予重慶政府借款之重要因素、

十日美聯社電、中國財政部顧問楊克、因顧在美代表陳光甫之急召於七日左右由重慶飛至香港改乘飛機直航紐約、

㈣十九日路透電、中國政府正向法國徵求定購重卡車五百輛、此項貨將以法國輸出信用放款供給之、

㈤比利時借款已於兩月前接洽、所借款有無援洽、近來未見續訊、

據上而觀、我國對外仍在進行借款、並利用物物協定辦法獎勵輸出以獲取國外軍火及交通用具、顯ゝ可見、惟其總數是否如前條所述之多、頗難相信、上半年國聯行政會議會議決通知各國各就能力個別援助中國、則各國今日之願意分別經濟援前、自屬必然之事、

◎倫敦十九日美聯社電、英內閣因中國國幣匯價又跌、故正考慮將英國貸與中國充平準基金之五萬鎊擴大至一千萬鎊、據此間金融專家言、英國對於中國國幣若不繼續支持、則日本在華北與長江流域方面之經濟壟斷卽將大見順利、惟英日在東京談判之際中國國幣發生此種情形頗使英國爲難、

蒙自稅關實施進口貨新禁令

◎昆明二十日路透社電、蒙自稅關奉命從今日起、拒絕奢侈品入境、凡外國煙酒・化裝品・紙張・衣着・絲貨・棉毛織品・罐頭食物・海味・糖菓・花邊・紐扣・玩具・樂器・燕窩等皆在禁例、惟此項條件、將發生多大效力尚爲疑問、

英報評論 法幣未見混亂 ◇繼續援助有望◇

◎倫敦十九日路透社電、金融新聞今日著論詳述中國法幣最近之下跌時、曾提及英國是否應繼續予以支持之問題、略稱、中國法幣之穩定、無疑爲英國貿易之利益、財相西門爵士甫於數日之前證實英國之政策仍以此爲目的、原有一千萬鎊基金之迅速告竭、或將證明卽爲造成目下情形之原因、蓋由輸出而獲之外匯現正漸落日人之手、原來基金之大部份實際上已交付於日本、而另一大部則已用於便利外匯投機及資金之輸出、目下此第二漏洞雖已塞閉、但對於輸入仍有施行更嚴厲統制之必要、以保證其並非以日幣支付、果能如此、則此後繼續之援助或可達到其目的、因中國貨幣之情形仍未陷於混亂也、故誠望將於困難之中覓得一種辦法、蓋觀於日方批評之論調英方如在此東京談判進行之際稍一退縮卽將被認爲英國示弱之徵、

日方揚言 兩路拒運英貨

法文上海日報載、近據日文報消息、有一英兵在大西路鐵道附近、用刺刀戳傷一華籍巡兵、此案現已由英方當局出面否認、聞「華中鐵路公司」之經理日人某、曾發表宣言云、關於英兵刺傷華籍巡兵一案、卽將由日方向英提出抗議、如英國當局不予以滿意之解決時、則該「公司」所屬之鐵路、當不再爲英人轉運貨物也、惟在英方當局仍舊否認有此事件、且據聞「華中鐵路公司」、僅以武力強佔英人所有之京滬及滬杭甬鐵路、而對於英方之股東、並未有任何之酬報或租費供給云、

浦東游擊隊準備反攻中

侵入浦東大團鎮及南匯縣城之日軍、進攻沿海未竣、現大部撤回上海、兩地僅留日軍五十名防守、趕築炮壘、而竭力沿海一帶交通、同時計劃由新場越二灶港築一公路、口通周新公路、俾大團與周浦貫通、藉便進退、游擊隊方面、重行組織後、已敢反攻、在南匯城及大團附近二八里內之二墩三灶坦蒼橋南泰日橋、均已克復、取大包圍之勢、而由沿根本之一部、且在周新公路上活躍、以將其背、故周浦之日軍據據地、近日已在戒嚴狀態、形勢頗爲緊張、

英日談判已陷僵局

◎倫敦二十日哈瓦斯社電、關於英日談判、克萊琪爵士詳細報告、卽將於本日外相有田賡續進行談話、

◎東京二十日路透社電、據今日所知、駐華英大使寇爾爵士之秘書愛倫於七月十日抵東京、以顧問資格襄助駐日大使克萊琪辦理英日會議、

○東京二十日美聯社電、據外交界方面消息、英日會議今日因日方堅持於討論華北問題之前、須先談抽象之一般問題、故已有破裂之虞、在昨日談話中、有田時時離開會議室以與軍部代表交換意見、因是欲特英國必須承認其無上權力、及中立國之態度、同時並須供給此後一切當與日本合作之保證、但克萊琪則對此種要求、表示英國政府並未賦予彼有自動和不對出讓之權力、故談話已陷入僵局、除非雙方態度改變、談判勢將終於失敗、同時英方已預備對談話破裂之行動、如撤退天津僑民等問題、

◎東京二十日路透社電、國民新聞對於天津局勢背景的一般問題之討論表示不滿、謂一般問題應包括英國對中國全部而非對天津一處之態度在內云、都新聞稱東京談話前途暗淡、希望無多云、日日新聞稱談判現殆已入於僵局、

◎重慶二十日路透社電、刻在此發行之英文楚報、今晨論東京英日會議、謂英國在此談判中不必在根本問題上對日讓步、如日本不放棄強令英國在對華侵略中與日合作之政策、則東京會議隨時可決裂、如英國興衰所繫之利益尚須加以保護、則張伯倫政府不能容受第二慕尼黑之失敗云、

◎重慶二十日路透社電、重慶聯合日報今日評論日本在東京談判中所提出英國對中日戰爭應守中立之要求、謂英國爲環境所迫、現已取中立態度矣、惟嚴格言之、英國爲國聯之一分子、九國公約簽字國之一、就其地位而言、實不應守中立也、今日當不致取違反一九三七年十月十六日國聯決議案原則之任何步驟、英國對於及中國土地與行政完整之九國公約條款之諸問題、或亦不致取單獨行動、中國經兩年之苦戰、已建樹生之基礎、惟須強在東京

日方堅求承認戰區一切措置

◎東京二十日路透社電、外相有田今日晤平沼首相、報告與英大使克萊琪晤談之經過、據日方之消息、有資格之日本觀察家聲稱、日政府現堅決要求英國必須承認日本在戰區內之軍事政治經濟及其他措置、否則英日之談判、似將陷於破裂云、日本時報載稱、日本各地及在華之日人、現均紛紛致函政府及有田外相予以鼓勵、各城鎮鄉村之公會堂及其他會場、日夜有人發表反英演說、聽者爲數甚衆、九州福岡市議會、昨日曾舉行反英集會、並分別致函首相海陸外三相、及華北日軍總司令予以鼓勵、

定桃花島日兵登陸

日軍自侵佔舟山群島之定海岱山後、迄未撤退、據航業界接得消息、前晨日軍百餘名、分乘汽艇數艘、在定屬之桃花島登陸、事先有日艦向岸上發炮、當地自衛團卽予抵抗、發生激戰、終因寡不敵衆、暫告放棄散佈四郊、待機邀擊、

吉安等地遭空襲

○吉安十九日電、日機九架、十九日分襲吉安雜縣玉山、贛縣投彈八枚、毀民房十餘棟、吉安投彈四枚、毀民房四棟、傷一人、玉山投彈十四枚、毀民房十餘棟、死傷十餘人、

愚園路積水最深、汽車被水侵入、類多拋錨、圖示以人力推進汽車情形、（焦[illegible]）

中西大藥房慶祝明星香水十五週紀念購貨贈獎 購藥品補品香品滿國幣一元贈獎一條特獎獨得現鈔壹萬圓

壹圓特價貨品 三種六件祇售今日一天 每人限購一元並送獎券
美麗牙膏二支
方瓶玫瑰香水二瓶
滴滴嬌二瓶

額外贈獎
特號明星香水一瓶 特送獎券三條
大號明星香水一瓶 送獎券二條
二號明星香水一瓶 送獎券一條

虎牌十滴水 每瓶五角送獎券一條 每打原價六元減售五元加送贈獎券十二條

滴滴嬌 百日量七折加獎券

中西時疫水 每元五十瓶贈獎券一條

藥製白蘭地 念瓶一元六角獎券一條

功德水 大瓶一元 減售八角 小瓶一角 每打八角

英決不接受有失威望要求

東京二次會談後 雙方意見參差明白顯露

◎東京二十日路透社電、今晨日本各報對於昨日英大使與日外相之晤談、均有批評、謂就昨日之談話情形觀之、已有甚多參差之意見、更明白顯露於外、聞英大使已坦白接受有田外相某數點之意見、惟對於其他各點、尤其爲影響英國之威望者、則表示強烈之反對、故日本各報、皆力言明日舉行之談判、極關重要、並謂天津事件會議之收效與否、須視英國對於日方向英大使所提出各項要求之讓步情形而定、據朝日新聞所載各項要求如下、㈠英國承認在華之戰事狀態、㈡英國停止一切藉口保護權益而敵視日本之行爲、㈢英國對於日軍所認爲維持和平秩序及生存上所必需之手段、不得加以障礙云、

◎東京二十日海通社電、據東京「日日新聞」載、英國駐日大使克萊琪爵士、昨日與日外相有田舉行第二度談話時、申明下列二點、㈠英國願意考慮一切與中日衝突有關之日方要求、但必須避免英國係向日屈服之印像、㈡英國將考慮華北已經變遷之局勢、而決定解決各種爭議之措施㈢現時談判中不應提出任何片面之要求、據該報稱、日外相有田當亦向英使申明下列兩點、㈠日本要求英國中止一切阻礙日本對華軍事之活動、㈡在討論基本原則時、日本決不考慮任何妥協方案或互相讓步建議、所要求者乃英方明斷的「是」或「否」云、

利益是否將被剷除、此在列強自己好自爲之、

漢美領要求會晤教士霍倫

○漢口二十日美聯社電、久無下落之美教士霍倫、自探息其在南昌被日方扣留後、日方對之諱莫如深、惟恐走漏消息、故美國駐漢美代辦傑惟斯昨晚卽走訪日本總領事、向之提出嚴重抗議、並要求日方趕速準備飛機一架、俾其乘機前往南昌探視、因除霍倫外、尚有女傳教士三名、亦消息杳然故也、

◎◎◎◎

下院提及經濟報復

◎倫敦十九日哈瓦斯社電、下議院本日午後開會時、保守黨議員米爾納爵士、曾就日本歧視英國在華商業利益問題、提出詢問云、日本妨害英國在華商業利益之舉、變本加厲、吾國政府務宜通知日本當局、告以天津英租界之封鎖狀態、倘不撤消英國在華貿易所受歧遇、倘不中止、則英國卽當對日採取經濟措置、未知政府有此意否」、外務次官勃特勒當卽答稱、「英日兩國談判業在東京開始舉行、關於天津事件之各項懸案、政府甚望能由談判途徑獲得解決」、

倫敦等待大使報告

◎倫敦二十日海通社電、英相張伯倫昨在下院答覆關於遠東局勢之詢問稱、政府現正等待駐日大使克萊琪爵士之報告、然後再作決定、外務次官勃特勒亦謂、關於解決英日間各項懸案以及英國對日採取經濟報復手段問題、其關鍵全在日本對英國建議之覆文、

◎倫敦十九日哈瓦斯社電、內閣於本日舉行每週例會時、曾將駐日大使克萊琪與日本有田外相在東京談判情形、提付討論、

英促日速解決英船領照問題

○倫敦十九日路透社電、此次白特勒在下院稱、據外相哈立法克斯勳爵最近所接之報告、華北航運情形已大爲減少、日政府對於英國最近各次交涉、均未有答覆、英駐日大使克萊琪爵士對於南京「維新政府」堅持英船開往內地各口岸時、均須領取日當局所發之新照事、將繼續促日方速行解決云、保守黨議員密爾納維杷問話云、英國如默認日方之要求、是否將等於承認南京維新政府及同意日方可任意操縱中國之海關、白氏答稱、外相對此頗爲注意、故屢次訓令駐日大使克萊琪爵士交涉、

華北積極鼓動反英情緒

◎北平十九日路透社電、日方組織之政黨新民會刻正用一切方法、激起反英情緒、其最近之舉動爲刊登半頁廣告、請受僱於英人之華人立刻離職、以及華人地主收回租與英人之一切房屋、不從者將視爲「擾亂在東亞建立新秩序之努力」、而有以對待之、合家須受懲罰、此項恫嚇對於被擾之華人僱員、業已發生影響、同時日方統制之報紙繼續攻訐英國教會學校、指彼等爲「文化侵略」、據日方消息稱、「開封華人當局發出最後通牒後」、該地英人二十一名、已於七月十七日離境云、北平日僑昨日深夜舉行群衆大會、通過「將英人逐出亞洲」之決議案、

○北平十九日路透社電、日方消息傳濟南西郊英國產業、據稱大批華人暴衆昨入某英國航運公司辦公室、搗毀其中一切傢具與設備、其他兩英商行、當被暴衆襲擊時、沿閉門窗、「然未有大損壞」、時日憲兵已到達而衝散暴衆」、日方消息又稱、開封英僑、尚有六人近當當地華人當局驅逐、令其於七月十九日離境者、刻正準備前往海岸云、但此說此間未獲證實、

◎北平二十日路透社電、天津警局聞已諭令警察禁止活動電影片及男女優伶入租界、此爲加強封鎖天津租界的程序之一部、

◎天津二十日美聯社電、此間日方自今日起又圖組織大規模之抵制英貨運動、以威脅業已動彈不得之英國商人、其法由日人指揮之新民會組織反英抵貨委員會、派遣糾察隊分駐租界出入口、不使英貨出入租界、並作抵制英貨之宣傳運動、勸告各商店不得出售英貨、若蒙有損失、則由「官方」賠償、另設懲戒委員會、凡明知故犯者、皆須處罰、

中交投資西部各省 農工方面大有進步

◎重慶二十日美聯社電、中英庚款保管委員會委員太勒君對美聯社記者言、中國銀行與交通銀行因沿海各省以戰事之故不便投資、故已轉其注意於西部各省、目前不僅四川與西南各省有極大進步、同時甘肅方面亦在猛進之中、凡挾有才智之士、皆已各據要位從事工作、中英庚款委員會所主辦之甘肅科學教育館、在合作與教育方面已有重大貢獻、該省之農業合作社不大、不久卽可達到四千個之目標、在過去數年中由農民銀行所放出之貸款達三・六六〇・〇〇〇元、此項貸款爲短期貸款、一年爲期、月息六厘一〇至八厘一〇不等、合作社社員每名得款三十元至五十元不等、但須總存一處作爲資本、且由社員担保償還、至於工業方面、中交兩行自戰事爆發後、卽在華西方面辦理放款、唯至去年起、更注意及於農業方面、再則中國農民勤勉已成習慣、故投資於農村合作方面、本利極爲穩妥、

再攻潮安 我三路挺進激戰中

◎留隍二十日電、我軍十八日舉行第二次大反攻、向潮安城猛撲、分由東南西三路與守城日軍發生激戰、日軍傷亡泰半、遂縱火焚燒民房、圖阻我軍前進、一面向葫蘆山西北金山方面逃竄、我軍正集中兵力進擊中、我軍又一部主力向南推進、切斷該方面與汕頭之聯絡線、

◎肇慶二十日電、十日拂曉、三水馬上南日三百餘、分沿四三（四會至三水）蘆西（蘆苞至西南）兩路猛犯楊梅、與我方游擊團隊遭遇激戰二小時、不支潰竄、

山西東南戰事 側重晉城長治

◎重慶二十日路透社電、據華方消息、晉省東南戰事刻集中於晉城與長治一帶、日軍以晉城爲其進攻之主要目標、

綏日西犯受挫 我向安北追擊

◎五原十九日電、十九日綏西傾盆大雨、我軍仍向安北日軍追襲中、

◎五原十八日電、沿烏拉山進犯西山嘴烏羊台之日軍、經我軍猛擊後、十七日下午二時復分南路向回包頭及安北、計傷斃日官兵一百六十餘名、毀日汽車六輛、坦克車一輛、當日軍退至三頂帳房時、復遭我軍伏兵猛襲、受創至鉅、並俘日軍三名、戰利品無算、同時破壞公路、日軍因之失却聯絡、倉皇失措、狼狽潰竄、將其西犯企圖、完全粉碎、

鄂中鄂南我軍 出擊均有進展

◎宜昌二十日電、我軍由漢宜路正面出擊、某部已進至雁門口以北之劉家集、沿途與日軍數度遭遇、發生激戰、殲滅日軍甚多、奪鎗亦衆、現我軍正乘勝向北退之日軍追擊、鍾祥方面、我軍進迫洋梓近郊、日軍恐慌、已無再守能力、洋梓指日可下、鍾祥在形勢上已爲我軍包圍、

◎汨羅二十日電、十七日晚我軍向羊樓司水舖一帶日軍進擊、日軍在黃馬橋康王橋等處頑強抵抗、我軍奮勇衝殺、激戰一小時、日軍不支潰竄、各該地經我軍克復、刻我軍正向前推進中、

◎汨羅二十日電十八日晚我軍某部挺進支隊、分途進襲湘鄂邊境之羊樓司、激戰至翌晨三時許、當將羊樓司攻克、至拂曉威寧日軍增援反攻、我軍乃安然引退、

信陽漢口 交通阻斷

南陽十九日電、桐柏電話、三官廟日軍砲兵、於十九日九時向明港猛砲轟擊、經我軍痛擊後、日軍卽退去、現信陽之日軍無變化、我游擊隊異常活躍、某部已將武勝關地洞全行破壞、信漢間已不通車、

贛北襲擊 德安西北

◎樟樹十九日電、贛北我游擊隊十八日晚分路向德安西北王家舖廿石門楊家橋之日軍襲擊、日軍據工事死守、經我軍用迫擊砲猛轟、工事大半被毀、日軍傷亡頗重、時天色已明、我軍始自動撤回、

◎樟樹十九日電、瑞武公路經我軍澈底破壞後、日軍運輸異常困難、近正迫公路居民星夜趕修、我軍於十八日乘夜重施破壞、十九日晨二時、日軍發覺、電話不通、乃向我方搜索、於葉家埠五公里處與我軍警戒部隊遭遇、激戰一小時許、日終不得逞、

◎豐城二十日電、南昌東南戰事、連日仍在新村墟以西合山里莊一帶相持、二十日下午一時、日結集約二百名、再度向合山里莊附近進犯、當經我軍奮勇擊退、日軍死傷甚重、現該方面戰事又轉趨沉寂、

昆明市 由省府管轄

◎昆明二十日路透社電、據當地官場布告、昆明市政府今後將歸滇省政府直接管轄、按昆明爲特別市歸行政院管轄之計劃、近曾在考慮中、

耶路撤冷 鎗擊案八起

◎耶路撤冷二十日路透社電、恐怖黨沉寂多時、今晨又復活動、台拉維夫等三處發生鎗擊案八起、阿剌伯人死五名傷八名、三處交通暫時停頓、

浦江潮高

徼幸！颶風在滬西掠過

天文台於昨晨六時報告、新颶風現杭州灣登陸後、已達至東經一一九度、北緯三〇度、方向北北西、風力自登陸後已漸戢、上海並未正面受颶風襲擊、僅掠過而已、氣候略變有陣雨及疾風、馬路上因値高潮、一時亦見積水、蘇州河水幾與岸相平、及至昨日下午二時、江海關已將黑球卸下、黃浦江內之船隻完全恢復航行、太古怡和兩北津班以及長江下游各船隻一律照常出入黃浦江、

據計算浦江今晨三時十五分之高潮、約量頗鉅、計有十一英尺二寸、午後四時高潮、則有九英尺六寸、明（廿二）晨前四時零二分高潮計有十一英尺、明日午後四時五十五分高潮計有九英尺四寸四、至外灘駁岸之高度、計爲十三英尺、及高潮距岸、極爲密邇、馬路難免積水成渠、

本市日常所需之蔬菜、均賴內河裝運及北新涇浦東各處鄉民肩挑來滬供應市面、因風雨之故、內河船隻被阻、鄉間交通亦告阻滯、同時各小輪均告停航、致蔬菜來源頓感缺乏、各小菜場蔬菜瀰趨銳減、頗呈供不應求之勢、致各菜售價均臨時提高、

英公布 對付恐怖主義 緊急案

◎倫敦十九日路透社電、今夜公布、政府對付愛爾蘭共和軍恐怖主義之緊急案內含嚴峻之權力、對違者處以重大之懲罰、但未稱愛爾蘭共和軍爲非法團體、而對此案、亦未取使來自愛爾蘭者必備護照之行動、內相賀爾昨在下院提出此案、而首次宣讀、首相張伯倫旋因國會事務發言時、表示有促此案立即通過之必要、查此案爲期兩載、授權內相、對居住英國不足二十年之人、而有關於準備或教唆暴行、擬使輿情或政府對愛爾蘭事件之政策、受其影響者、可下令逐出之、並阻彼等復入英國、內相對有教唆或準備此種暴行的嫌疑之人、或可禁其入英國、企圖規避驅逐或禁止令者、若於該令仍有效時、在英被發現、得處以懲罰服苦役五年、或三月以下之徒刑、內相並有令可疑者登記之權、此案並含有處理搜查事宜之條款、惟限於搜查恐怖主義嫌疑犯、此案適用於來自愛爾蘭任何部份之人民、星期一或二日、此案將行二讀、至下週杪可望在下院完畢其一切階段、

德六月份 貿易出超 但價格大低

◎柏林十九日路透社電、德國六月份對外貿易統計、表示出口超過入口九千四百萬馬克、此爲本年最大之出超、較五月份增加四千八百萬馬克、然附於統計表之報告、承認六月份所得之價格較五月份者大低、德國似將以津貼援助出口業之納稅人、而以極低之價格出售其貨物、德國對非洲諸國之貿易、殆無變動、惟已減少其在印度荷屬東印度智利與巴西所購物品、同時德國對美輸出已大跌、

法德商約 展長一年

◎巴黎二十日路透社電、據法國經濟金融通信社柏林訪電、法德商約現已展長一年、德政府方面之消息靈通者、對此商約之展期表示滿意、因德國工業亟所需要之法國生鐵與若干法屬殖民地的木料可照常繼續供給也、德國所保護之波希米亞與摩拉維亞兩地法國現已與之恢復貿易、法政府準備維持捷克貨物上之商標、並取消對於法國現有的捷克人產業之限制、估計捷克在法產業約值二千萬馬克、

東吳今昔感

提起了東吳、就使人連想到天堂似的蘇州、這地方、是我們中國山明水秀的鄉、也是歷史上產生才子佳人的所在、

東吳大學校址、是在蘇州城外天賜莊、有河流、有竹林、有部落、環繞着我們大學校舍的四圍、我們校舍的面積並不這樣大、不過極其清幽美麗、合於青年人讀書的所在、我們過去在蘇州的大學生活、眞是充滿着詩情畫意的、每天除了正式上課之外、不是搖船·釣魚、就是到虎邱山上去打獵、有的同學、買了一包西瓜子、拿了書到茶館店裏去泡一壺清茶、大家一面談天、一面看書、這是東吳學生一種特殊的讀書生活、是多麼耐人尋味、自從搬到孤島的三馬路慕爾堂來上課後、一切都變了樣子、我們現在的大學生活、眞是覺得太無生氣、太枯燥乏味了、每天除了上課之外、一些也沒有課外的生活、這裏的環境又不好、在校舍的附近、都是舞場大旅館·妓院、如果是意志薄弱一些的同學、就會墮落起來、不過我們東吳同學、大半人人都是很有意志、很有理智的多、大家都能克服不良環境的、（金球寶）

乒乓名士榜（二）

容德能 [illegible]

陳兆文 大方、足智多謀、年來球與[illegible]

歐陽維 [illegible]付之一人、

張志鴻 左手執拍、[illegible]

二、身材矮小、善奔跑、[illegible]

郎德培 [illegible]

浙省田畝捐暫行辦法

浙省戰區賦稅征收大綱及特種營業稅改征特種消費稅暫行辦法、前經省政府第一〇七八次委員會議議決廢止、恢復各項省稅、由稅務分處征收、擴充各縣抗衛經費、並附帶決定另擬征收田畝捐辦法、茲悉前項辦法已由財政廳提經省府第一〇八一次委員會議議決通過、並通令施行、原辦法如下、

浙江省游擊戰區各縣征收田畝捐暫行辦法、

一、本辦法依據浙江省政府委員會第一〇七八次會議議決案訂定、於游擊戰區各縣適用之、

二、凡游擊戰區田、地、蕩、山、蕩、征收田畝捐、悉依本辦法辦理之、

三、田畝捐爲縣地方收入、全數撥充縣地方事業之用、

四、田畝捐一律依照左列規定率捐征收之、甲·田每畝每年征收二角、乙·地每畝每年徵收四角、丙·山每畝每年征收四分、丁·蕩每畝每年征收八分、前項畝數每垢以分爲單位、不及一分者以分計算、

五、田畝捐向所有權人征收、所有權人爲不在地主時、直接向土地使用人征收之、如田地山蕩向耕農征收、基地向現住人征收、關於典押永佃或定期租用關係者、其田畝捐由典權人抵押權人永佃權人及租賃人繳納、得於應繳所有權人或出租人之租金內扣還、或於典押回贖時責令出典人或債務人如數償還、

六、田畝捐每年開徵日期及完納限期、由該管稅務分處察酌就地情形擬呈財政廳核定之、

七、田畝捐征册及收據依據糧食底册編造、其編造方法應由該管稅務分處擬訂、呈送財政廳核定施行、

八、田畝捐之征收不用通知單、由鄉鎮保甲長或委托地方公正士紳會同稽征人員先期將稅率及完納限期傳知納稅人、並於田畝捐徵册上註明完納日期、由稽征員隨時查對催追、前項田畝捐征册、由浙西稅務處隨時派員調閱查察、嚴杜各種舞弊及其他流弊、

九、完納田畝捐均由納稅人直接向該管稅務分處繳納、不得由他人承攬包辦、或私徵、

十、凡納稅人欠繳田畝捐得依法予以傳案追繳、

十一、征收田畝捐所需編查册造費及徵收等費用、得在徵起捐款內扣支、但至多以不超過百分之十五爲限、

金字塔香煙

中國福新煙公司出品

股東職員通同舞弊 數萬元貨物推說被炸

～～陳方平楊樹棠押候詳查～～

松江元大綢緞局

大通旅館司帳證明運到大批包裹

松江人張仲箎、於民國十三年間、與陳方平·陳黃龍·陳季石·陳其寅·張陳氏等合資三萬元、在松江妙嚴寺開設元大綢緞局、張出資一萬五千元、餘則由陳方平等五人所合資、歷年因經營得法、營業蒸蒸日上、年有盈餘、民國廿六年滬戰發生之後、日軍飛機即往松江轟炸、張仲箎深恐貨物受有損失、乃雇汽油船二艘、將價值六萬餘元之呢絨嗶嘰（現市價十萬元左右）委托陳方平·職員楊樹棠押送來滬、

陳楊二人來滬之後、忽向張仲箎報告、謂運滬貨物、駛經朱涇地方、適遇日機轟炸、致全部貨物、盡遭炸毀、張當時亦以事實上有可能性、故未置疑、乃最近張突風聞此項貨物、實未遇炸、由陳楊二人全部運至上海、而予侵占、陸續出售中飽私囊、**遂**着手偵查、發覺陳楊來滬之後、即闢室湖北路廿一弄四號大通旅館三十一號房間居住、並經該旅館司帳證明、當陳等前來時、曾有大批包裹携來、上均有元大字樣、將一房間堆滿、經過四日、始行運去、乃益明證陳楊二人之舞弊行爲、遂報告老閘捕房、由華探目郭銳銓調查屬實、**於**前晚十一時卅分、在霞飛路六百十三弄四百六十七號將陳方平楊樹棠二人拘獲、昨晨解送特一法院刑一庭、捕房律師汝保彝陳明經過、以本件尚須繼續詳查、故請准將兩被告覊押、俟查明訴究云云、**經**推事質訊之下、兩被告均仍堅稱運滬貨物、確已炸去、庭上乃諭令均予還押、改期一星期再訊、

大風捲起婦人

昨日上午狂風陣雨中、有一中年婦人、行經靜安寺路國際飯店前、忽被颶風捲起離地、旋即下墮、致被摔傷、事後車送醫院醫治、因腦部受震昏迷、故不知姓名、

奸商私設煙廠 製造冒牌捲煙

本市華商各煙廠自戰後掙扎圖存、分別勉強開工、維持現狀後、營業方面並未見有任何新發展、較之洋商英美業務已相去甚遠、詎有喪心病狂之奸商、近在蘇州及蘇北南通揚州等地設立華商冒牌煙廠、製造劣貨、憑藉特殊勢力低價傾銷以外、並又於虹口秋思威路間開設大規模煙廠、每日產量甚多、品名亦極繁衆、昨據煙廠界某君語大光社記者、該冒牌煙廠之捲煙、如洋商紅錫包·老刀·品海·大小前門、華商有金鼠·美麗·白金龍等等、無不應有盡有、冒牌銷售地方、多屬長江上游各淪陷區域及華北一帶、其次則爲蘇北浙閩等沿海各埠、該滬廠廠屋並無招牌懸掛、工作半屬手工、半屬機製、今後華商各廠若不早予設法防止、營業前途殊難樂觀、

滬西蘇家角 白晝刧行人

昨日上午十時許、有二西裝少年、行經滬西蘇家角時、突被四五匪徒阻攔去路、強行勒索、該二少年擬掙逃、當有二匪徒袖出手鎗、對準二少年胸口、恫嚇聲張、於是被刧去現鈔六十餘元、匪徒臨去尚開鎗一響示威、

騙封女相家 續獲主犯同黨二名

女相家府天眞、年廿三、籍隸杭州、自拜女相家蔡青蕉爲師後、即在滬滄州路東方飯店五百十一號房間懸牌營業、迄今已歷六載、但府女平日服裝華貴、手御光亮寶石之鑽戒、致遭歹徒之垂涎、上月八日下午七時四十五分、忽有匪徒竄入東方飯店三百十六號房間劉姓客、召府女到房相面、府女乃應召前往、詎甫入室中、[illegible]恐嚇、而將其綁於水汀管上、劫取價値六百金之鑽戒一只、以及金手表現款等物而逸、後經報告老閘捕房、日前由老閘捕房[illegible]探員印占[illegible]、拘獲案犯孫文忠一名、解送第一特院訊押、各情已誌昨報、茲悉該探長又在小沙渡路三三七弄十號及虹口乍浦路一百六十三號兩處內、先後拘獲主犯揚州人沈桂生及[illegible]二人、帶入捕房[illegible]

招請航務人員 中途變卦互訴詐欺

樂孝敦郊伯年各執一詞

向在航業界供職之郊伯年、近被住居[illegible]路一一八弄九號之湖北人樂孝敦具狀第一特院刑庭、控告詐欺保證金二千元、而郊伯年接到被訴之副狀後、亦延律師具狀[illegible]法院起訴樂孝敦誣告及詐欺二千元借據等情、該案法院據狀、昨由朱推事開刑二庭傳訊、先由自訴人樂孝敦供稱、本年五月中、見報載招請航務人員、自訴人根據報載地址、至外灘九號與被告郊伯年接洽、時郊云、彼等擬辦天津及漢口兩條航線、並添購船隻、將來[illegible]經理一人、願就者須繳保證金二千元、自訴人與被告商洽結果、保證金額爲一千元、五月二十六日自訴人付保證金一千元、由被告介紹交與鉅利洋行買辦王俊卿收去、被告等並無辦航行之事實、保證金亦無着落、被告等顯有詐欺之犯、請求依法治被告以詐欺之罪、繼由被告郊伯年供稱、樂孝敦交保證一千元與鉅利洋行王俊卿、樂由王俊卿以鉅利洋行上海分行經理名義合同作抵、王俊卿負鉅利洋行上海分行之責任、對於行有墊款責任、合同載明、[illegible]二個月後由總行付還、並以保證金動用之於墊款、不料該行開設未久、經理高佛尼（譯音）不待徵同王俊卿同意、遽將撤銷上海分行、而對於王俊卿所墊之款項、須俟清算後交還、[illegible]不久亦可水落石出、此事與被告無涉、[illegible]訴被告詐欺、顯係誣告、樂孝敦不惟誣告、且又詐騙被告二千元之借據一紙、其實被告並未收到樂孝敦之借款、請庭上[illegible]、庭上核訊、以尚有調查必要、遂論知改期再訊、

好賭侵佔巨款 行員判懲

寧波路江西路口廣東銀行職員方富榮、因嗜賭致虧負累累、乃不得不營私舞弊、於近一年之中、竟侵佔達四萬金左右、經行中發覺、報告捕房、由捕房將方拘獲、解送特一法院、捕房律師汝葆彝依業務侵佔起訴、案經[illegible]終結、昨晨由馮世德推事開庭、判處[illegible]徒刑八個月、[illegible]主文方富榮[illegible]三萬八千七百二十八元七角、

欲防疾病 注意飲食

六月間、腸胃病發生特多、但與寒季有關之各種疾病、均見減少、傷寒症於月初時即已流行、其發現次數比五月份增加不少、此症之死亡率較低於虎列拉、且患者如爲兒童其病勢較輕、然因來勢遲緩、故非經長時間之診治與休養、不克恢復健康、工部局衛生處曾一再勸令市民注意生冷食品與來歷不明之菜肴、並注射疫苗以資預防、無如大都漠不關心、以致無論在個人健康與公共衛生方面均受影響、此症如採取集體防止方法、則困難滋多、均祇限於若干較小區域內試行之、緣欲預防傷寒、每人須注射疫苗三次方可見效、界內居民、倘欲普遍注射、衛生處職員既感不敷分配、疫苗數量亦不無問題也、霍亂症曾於難民收容所內發現一起、其所染病菌、經驗明與眞性霍亂病菌稍稍相似、此外霍亂性腹瀉、痢疾及傷寒等症、各經發現數起、華人死亡之經記錄者共三·一七七名、內有暴露之屍骸二·〇七五具、死亡之主要原因爲患有傷寒、肺癆及肺炎等症、

中法快運社 首次貨運裝出

江西路六六弄二號中法快運社上海分社、自[illegible]、已於十八日裝載[illegible]、特該社並於八月一日在滬[illegible]、凡欲委託該社裝運貨件者、[illegible]本月二十八日前[illegible]、

虎牌十滴水 廉售外又贈獎

虎牌十滴水、係用高貴藥料所配和、任何危險時疫、立能起死回生、每瓶五角、中西大藥房在此暑期內、每瓶贈送獎券一張、每打照價六元、祇收五元、而加贈獎券十二張、另有明星照片等贈送、

香港強迫徵兵

◎香港二十日路透社電、強迫軍役案今日午後已提交立法會、此案規定英人與華人男子年在十八歲與五十五歲之間者、皆須服役、惟此計畫與英國等處所知之徵兵制不同、暫時僅適用於英人、據聞此案目的、在造成不致礙及英人尋常業務之後備隊、

垃圾出路 每年須貼八萬

最近兩週間、法租界垃圾承包商朱增配、與市中心區某方談判垃圾傾銷津貼問題、迄無良好結果、蓋戰前法租界全部垃圾均由新開河外灘用船駁載、運往浦南或新龍華等各處傾銷、而由承包商津貼市政當局每年國幣二萬元衛生手續費、今某方藉口法租界人口激增、須每年津貼法幣八萬元始可傾銷、

廣東 鄭福蘭堂

麝香蟾酥痧氣丸　諸葛行軍散　八寶紅靈丹　萬應午時茶　人馬平安散　純陽正氣丸　虔製辟瘟丹　救危保安丹　壕棱痧藥　萬應臥龍丹　神麴茶　靈寶如意丹　甘露茶　萬應如意油　太乙菩提丸　拔毒生肌膏

總發行上海三馬路望平街口

小兒有病，對於供給藥物，必須相當謹慎，佛慈藥廠出品之保嬰丹，是我國古代實驗靈藥，最適合醫治小兒諸病，凡小兒身體羸弱，營養不足，吐乳，腹痛，小便不利，大便閉結，發熱頭痛，消化不良，咳嗽，痰盛，夜啼，遺尿，及一切小兒胃腸病，服保嬰丹可以除去小兒病痛，增加抵抗力量，使小兒永遠活潑健康，保嬰丹備有試服包，每包可供二四次之服量，定價每包二角，瓶裝六角，其功效之偉大，實遠勝市上各種小兒藥品

佛慈大藥廠 發行　虞洽卿路三十九號　電話 九〇六三一

中德醫院

住院包費生產

限制生產之費用　固定生產之預算

減輕產家之負担　元起　詳章備索

福煦路四五七號　電話八四〇三四

節約爲先

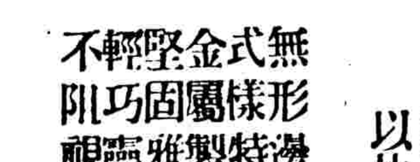

美國AO廠最新出品之鈕蒙脫眼鏡架

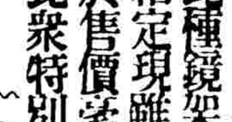

構造精妙雅觀奪目

無形邊緣 式樣特殊 金屬製造 堅固雅觀 輕巧靈便 不阻視線

敝公司首次向美國訂運此種鏡架時已將外匯結定現雖不斷飛漲對於售價毫無影響所以比衆特別便宜

精益眼鏡總公司 上海南京路勞合路口

分公司 廣州 香港 北平 天津 濟南 漢口 南京

毛劍秋苦悶打開

風流騙子再審 說是另有其人

明知碰壁 偏要嘗試 趕往聽審枉淋雨

轟動上海之風流騙子蔣劍秋案、昨晨又在法租界第二特院第八庭續審、雖大雨滂沱、聽審之人、依然源源而來、法警處無法分發旁聽證、幸第八庭在樓下、交通甚便、尚能免擠軋之苦、清晨七時半起自八時止、旁聽席上已滿坑滿谷、容足無地、約計男女有五百之數、而天井中及候審室內亦有人滿之患、蓋彼輩均欲一識風流騙子真面目、且欲一瞻名女伶毛劍秋（見右圖）之丰姿也、

查

蔣劍秋江西人、年二十五（見右圖）、專以媚術、誘婦女、沾污身體之外、更詐騙財物、經被害人向捕房告發、被公共租界捕房將其逮捕、送經特一法院判處詐欺罪合併徒刑二年、執行徒刑五年在案、前經法捕房查得將在法租界境內亦犯同樣案件、即派探日隨文移向特一法院移提到案、解特二法院訊問、在捕房偵查期中、查出將在境內犯案十五起、而涉及女伶毛劍秋、于桂芬、姚玉蟾二人、雖經法院審結、定期宣判、但

承辦此案之探員嘲陳毛劍秋等案情相見、撤銷控訴終結、故於昨晨更開辯論、毛劍秋曾被傳到案、與將對質、稱明眞相、蔣劍秋之案涉毛劍秋等二女伶、係在法租界法捕房、由捕房偵查時期中、由兩供出、先後在法國公園內跳舞富家差開金香、李萍弟、及毛劍秋、于桂芬、姚玉蟾、且供出本年二月十八日與毛開大方飯店、二月二十一日與于開大滬飯店、四月五日與姚開大滬飯店、而毛贈彼鑽戒一只、金鐲一付、金臉片一個、手錶一只、現鈔三百元、至於姚亦各有贈物、最後並供與么二妓那二媛轆莊

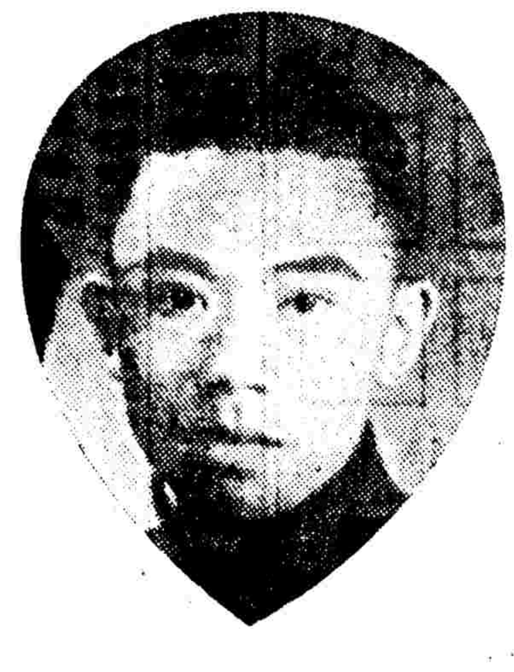

校女劍秋與、原告女陳麗君、陳悅雲等在候、

毛與雙親冒雨出庭

自毛被牽涉後、毛父韻珂、即委律師殷壽光登報聲明其女受蔣誣攀、一面並願應特二法院之票傳到庭對質、當昨日八時許、毛韻珂夫婦即偕女劍秋冒雨前往薛華立路特二法院報到、毛等抵法院後、即入候審室中、三人並坐一處、其時傍聽者均在第八庭中、故此際毛等幸未受群衆包圍、

案中人 尚有未到

第八庭於八時廿開庭、推事為邱煥瀛、陪有陳竹、故在未訊蔣毛案件之前、先將偷竊案件等訊問審結、迨至十時二十五分、乃開始訊問蔣案、時庭內數百旁聽男女、咸注目於犯人進出之門口、片刻、瞥見一穿黃制服之法警、一手拉過一瘦小男子、該人身穿和尚領短袖條子紡綢衫褲、剃光頭、髮長九六分、面部黑很蓬鬆、似曾日未洗臉者、走到庭內後、即面推事而立在被告欄內、邱推事詢蔣劍秋、時聽衆方始得知此瘦小之男子、為蔣劍秋也、蔣所而往法警呼名走入原告欄內者、先有女郎兩人、少婦一人、兩女郎一穿黑雲紗旗袍、手持白式皮夾、一穿白點黑紗印花印度綢旗袍、蠻高跟鞋、

禁止傍聽 一語 驚動衆人

傍聽者聞毛已到、喜出望外、時毛韻珂夫婦亦站在第八庭「禁止吸烟」牌子之地方、暫作傍聽之人、則為群衆所未知、未幾毛劍秋婦婦入庭、額瀾顎尖、頗似伊已經故世之阿姊劍儂、而面上不染鉛華、髮其長、梳有兩辮、身穿淡藍色陰士林布旗袍、足登蜜色皮履、左手執白紙一束、站在陳麗君等三人之背後、邱推事見毛到庭、乃開始問道、爾是毛劍秋嗎、答是的、問今年幾歲、答二十二歲、問何處人、答湖北襄陽人、問作何生涯、答唱戲的、問住在何處、答住聖母院路高福里六十一號、邱推事之問話、係操北方音、毛劍秋之答語、亦操北方音、一問一答、響亮清晰、群衆正在聽得得意之時、邱推事忽說一聲「禁止傍聽」、法警立刻命傍聽人出庭、一時秩序大亂、退出庭外、各人均受雨淋、於是黃包車夫利市三倍、蓋失望之傍聽者均急欲雇車返家也、

少婦陳陳君、十八歲、無錫人、住山海關路二十六號、陳悅雲、二十五歲、蘇州人、一女郎名陳瑛君、二十五歲、常熟人、婦人任丹丹、二十七歲、本地人、住皮少耐路二十七號、于桂芬、二十、本地人、住法大馬路十號、王陳氏、年二十、於傳劍秋到案、姚玉蟾亦曾南京于桂芬已嫁人、傳不到、姚玉蟾乃命毛劍秋入庭、

耳聾者注意

耳聾爲人生最大憾事○聾非洪亮○恒聽不清○與人交談○每多誤會○閨中密語○常變公開○苟不治愈○抱恨終身○茲有「德意志耳聾丸」爲治一切耳聾耳鳴之特效藥○不論新起久患○服之細語能聽○一生憾事○從此冰消○（每盒一元）

遠東總發行所○香港永樂街十一號大中洋行

上海分銷處○五馬路（河南路西）大中藥房

永安，先施，大新，新新，四大公司西藥部均售

毛韻珂 談經過 階頭避雨

記者於昨晨走出第八庭、故立於庭門外石階上避雨、毛韻珂（見左圖）在余之身旁、當即向其詢問、據云、毛面貌頗見白淨、手持兩傘一把、毛面頰頗見蒼老、因據十年前演唱「新茶花女」時、日唱吾兩人夾、據稱劍秋在共舞台唱戲、因演連台本戲之故、去時香早、若將新戲、於夜戲完結後、往往天明始止、乃可安眠、而一宿之後、又須上戲院、如此者、有何閒空去遊公園、可能入向處時係用、何來餘暇與人、前將劍秋於二月十八日邀開大滬飯店開房

間、而二月十八日劍秋方因病住在寓養、有憑有據、可以證明、若說她與蔣劍秋從前有所來往、可見該人有欲敗劍好人也、

蔣劍秋供 不是她

至十一時半、該案方告退庭、事後始聞在禁止傍聽後、經辦此案之探目即將春冬兩季大衣十件、手表九只、金戒指四枚呈案、旋邱推事指毛向蔣問曰、你認識之毛劍秋、是否此人、蔣答不是、我認識之毛劍秋、身材比她高大、是人家姨太太、後據毛供、與蔣並不認識、且本人從未戴過鑽戒、最後問陳麗君陳寀雲均供曾被蔣誘

少女服毒

（捷聞社）昨晨零時三刻

紅紙包中一幀 艷影

首永裕里參號內任經理之職、李旭本日在外交際甚廣、致所人曾耗於交際場中、洪氏早有所聞、屢勸不聽、本月十七日夫婦晨聲爭執、洪氏大驚五百十二號陸隱塔律師說撰

商議離婚◇

結果未成、迨本月十八日晚、夫婦相偕出門、至揚子飯店開就三百十九號房間、住宿一宵後、翌晨八時許、洪氏起身返家、回至貝勒路義和里九號探視乃子杏貴、十時許、李在揚子房間內接得洪氏電話、略謂汝屢勸不聽、儂之死心已決、請預備來沙而藥水俾儂至揚子後同死云云、未幾洪氏至揚子房間中、李即出外去、往二馬路某藥房買到小號來沙而四瓶、攜歸揚子、緊閉房門、與氏同時吞服、時已十一時餘、適有三百六十三號茶役胡得裕經過三百十九號房間、忽聞

女人聲音◇

呼「姆媽」兩字、甚爲悽慘、乃即叩門入視、由洪氏啓門、此一慕秘密、遂被胡所察破、乃報告捕房、開到救護車將兩人車送醫院、捕房方面則派探員徐福生至出事地點調查、在揚子房間內搜出遺

揚子飯店夫婦雙服毒 肇因於此？

求離 未成而轉 尋死

李旭與其妻猶在危險期中

二馬路揚子飯店三百十九號房間旅客李旭夫婦兩人、於前日上午十二時、同吞來沙而藥水自殺、自送入仁濟醫院施救後、尚在危險期中、茲記其自殺詳情於後、查李旭現年二十五、寧波人、向做棉布生意、失業多時、現由其弟杏生薦往福州路七十六號益新印刷公司內為職員、其妻洪氏、年二十六、現住法租界貝勒路義和里九號母家、生有兩孩、洪氏之母已經故世、父名文甫、在蠡名

書二封、及一紅紙小包、二遺書一由李旭具名、致龍泉園路十二號源茂盛棉布號其弟李杏生收、略謂「請吾弟保護遺下孤女、一切責任、兄已卸給你」云云、一爲李與洪氏二人具名、係致氏父洪文甫者、內有信紙二張、一爲李致岳父函、略謂「承岳父栽培至今、空無所有、十分慚愧」云云、一爲洪氏致父函、略謂「女本當於昨夜自殺、因夜深藥房收市、買不到來沙而、故未自盡、唉、我的女兒、做娘的受世上痛苦、忍心和你們別了」云云、再

紅紙小包◇

上書「敬懇送四川路二百六十一號德孚洋行李教友先生轉交李夫人張明女士請轉王小姐、李旭託」經拆開視之、則爲一女郎照片（見圖）、頭打蝴蝶結、手戴白手套、係一摩登女士、照片背後有鋼筆字云、「旭兄、你到底認爲她是你的二妹還是二弟呢？」王珏贈、一九三九年二月二十二日」、據捕房調查、李旭夫婦自殺、傳係起因於此一張照片也、

劉琦玉之妻 起訴求別居

家住靜安寺路一品香旅社鄰房劉琦玉、年二十八歲、於民國二十年憑媒娶女子王被害爲妻、結婚後同居滬上、由劉月給生活費七八十元、嗣爲相安、婚後曾育三孩、現存一子、名才弟、方七歲、近年來劉態度忽變、與王氏時起爭執、劉曾要求王氏、允其納妾、因遭拒絕、

新安利買辦等 三十餘人 生死莫卜

拖船斷纜漂失 ◇◇

銅沙洋面

瑞商瑞豐洋行新安利輪船、本月六日由滬開航定海、但在岱山洋面時、遭日艦阻止、並將該輪買辦董菊蓀及船員四人扣押、已有多日、現經該公司與日軍接洽就緒、已准許復航、故董某亦於十六日釋放、嘗僱恒豐拖駁拖帶帆船三艘、載有乘客百餘人、及土產甚多、遄行來滬、十八日上午該拖輪駛抵銅沙洋面、因受颶風襲擊、船纜折斷、帆船一艘、內有董及旅客三十餘人、漂泊不知去向、聞公司方面、於前晚八時抵滬、生死未卜、其餘乘客船員則現正分請各方協助尋訪失蹤之船員及帆船、

結婚九載 丈夫流浪六年

無異守寡求離異

本地婦人陸琴珠、三十歲、住八仙橋恒茂里七十九號、近延律師具狀特二法院民庭、請求與其夫朱淇澄（本地人、二十八歲）脫離夫婦關係、此案法院據狀、昨晨由馬庭長升座民七庭傳審、被告地址不明、無從送傳、原告身衣縞服到庭、僅律師到庭供稱、氏與被告於民國十九年結婚、已生有兩孩、長九歲幼七歲、結婚時被告僅供職一房、終因行為不端、不務正業、致被撤職、失業後即流浪在外、不知所終、故氏與被告雖結婚九年、而同居一處僅二年多、其餘五六年被告即流浪在外、淪為乞丐、氏雖一家數口、無人負責、生活難以維持、即返娘家居住、被告一度曾偷入浦東大場親戚處偷物、被特一法院判處徒刑存案、故氏為終身幸福計、若長此孤獨、無異守寡、爲特呈訴請求判准與被告離異云云、庭上據供、因被告不到、即論不本案辯論終結、定期本月廿五日宣判、

窮極無聊 敲窗求入獄一飽？

自戰事發生後、各地失業者逐漸衆多、靠藉度活、謀生之術、加諸近來百物飛漲、生活愈艱、致挺而走險者有之、雙格求樂者亦有之、有浦東人徐七毛者、現年卅七歲、向爲斜皮匠、近因斜皮成本昂貴、且病魔纏身、致一蹶莫振、借貸無門、衣食無所、乃異想天開、於前日上午十時九十分、行經寧波路六百零九號裕昌五金店門首、以磚石將價值九十元之大玻璃一塊擊碎、當被嗚捕將徐仍入老閘捕房收押、昨晨解送第一特院刑四庭、捕房律師張師竹依刑法三五四條毀損罪起訴、結之被告徐毛毛供認不諱、並稱現因謀生之術、偷盜非所願、貧病交迫、實屬無可奈何云云、鍾清推事核供、判決徐犯之毀損他人之物、處徒刑六月、如易科罰金、以一元折算一日、磚頭一塊沒收、

送小棺 敲詐菜館

兩犯審結尚有一同黨

愛而考克路錦紀狀元樓菜館、本月十一日因有流氓宋鶴根叫菜不付錢、致生衝突、押入解動、館方自認晦氣作罷、不料宋鶴根又邀同其徒黨陸士金等、於當夜到所放得取小棺材一具、放置狀元樓門口、並在門板粘貼含有恐嚇性質之紙條一

勸夫不悟求死

寧波婦人王潘氏、年三十六、住巨潑來斯路八十二號、其夫常往滬西賭場、氏屢勸不聽、昨晚七時、夫婦發生口角、事後氏吞來沙而藥水自盡、經人發覺、急送醫院救治、

◆◆◆◆

靜安寺路靜安別墅四號五號房間內、有廣東籍少女劉秀珍、忽因精神受刺激過甚、頓萌厭世之念、背人吞服毒藥自殺、當經家人發覺、急爲車送仁濟醫院施救、聞女芳齡方十七、中毒頗深、故生命頗危、至其輕生之眞因、捕房正在偵查中、

闢是實、王陳氏供在本年三月間、行經法大馬路被蔣刦去手表一只、乃據以、請求具領、推事核供、此轟動一時之詐騙案、至是乃告一段落、專待本月二十七日判罪矣、退庭後、毛劍秋面露笑容、與其父母相偕雇車返寓、月餘苦悶、至此一掃而光、

揚州人沈桂元 朋友打架流血

年五十、住愛而近路寶業里十八號、昨晚九時、與友人相打、沈被友刀傷左腿、所幸受傷尚輕、不致有性命之虞

携款遇盜中彈

昨晨六時許、有一甬明人吳顯良（四十五歲）者、携文件鈔票、投法租界咔坡賽路一號南洋醫院求治、當時捕房據訊、派探前往查驗、吳在醫院據稱、被盜劫去鈔洋三百元、不料在醫院開槍時、腿部中一彈、故即將翰

爲房子起釁 律師經判罰

呂班路一九八弄五號、二房東向寧律師之宦其人吳錫泉（年三十歲）、於本月四日命二房客通州人朱鶴翮遷讓、致雙方口角動武、結果朱被毆傷、該案發生

不成立、乃正式委任金明法律師代表陳所請求、狀訴劉於第一特院法院、請求判准雙方別居、並命劉給付氏每月生活費三十元、期內並負擔訴訟費用等情、昨晨由法官提審、劉供承認已成立、謂本人、經過審理、判准別居、並令被告每月給付生活費二十元、本月二十四日下午開庭審理、

▼來函▲

逕啓者、閱報載湖北公司股東向法院起訴云云、茲將土地遷讓、因係向該公司董事購入、法租界霞飛路一號勞工事務所、已簽約承租、繳押租金、因係公司事、由該公司董事十六號律師、依法出具證明書、以資證明、以備事前辯訴、律師汪甄言啓、

名醫樂予介紹 功效果然超倫

集動植礦補力之大成．補給人體各種成份之缺乏．爲科學化十全大補良藥．功能超越一切賜保命製劑．藥分補針補粉補片．均有男用女用．配合之嚴密．製法之精良．確居現代科學補劑之首席．

主治 未老先衰 性能減退 久不生育 血虧精薄 先天不足 神經衰弱 虧損多病 發育不全

上海新亞藥廠製造 藥房均售

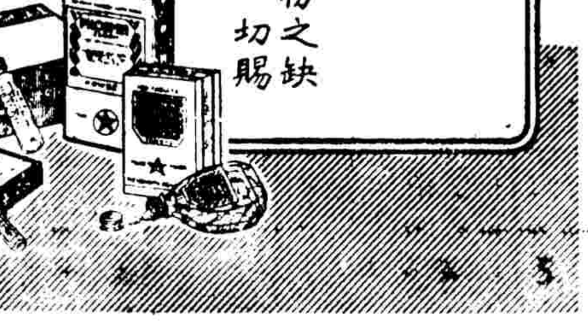

小兒嘔吐如何治之

熱天食物易壞時被誤食冷飲瓜菓又每恣嗜過度故小孩易患嘔吐及其他腸胃疾恙閣下小兒倘亦患此務須乖覺投以嬰孩自己藥片

嬰孩自己藥片乃現代醫藥科學治療兒科輕症之理想實現品由其和平透徹的潤導之功此精美潤腸藥片速能排除內臟不當食物和胃消食使大解有序小兒消化系經此潔清并保持其健康活潑嘔吐自平即其他腸胃疾患亦自愈矣常備嬰孩自己藥片於家中則府上小兒倘患嘔吐泄瀉腹痛發熱食積便秘傷風喉炎蛔蟲或出牙各症即有一性和味美安全有效藥物以助其痊愈而復其康樂矣各藥房皆有出售或逕向上海江西路四五一號韋廉士醫生藥局購買每瓶法幣八角六瓶四元四角郵力不取

此係眞正嬰孩自己藥片之商標

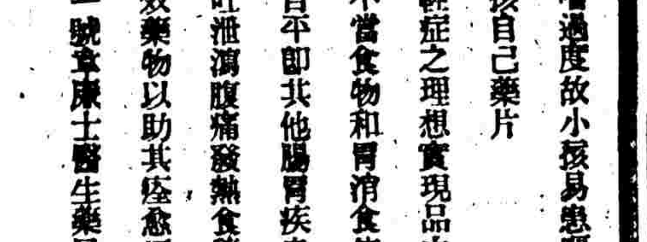

君宜注意 勿購影射偽品

（國民政府衛生署許可證成字第六二七號）

夏令食品 最宜冠生園 牛乳麥麩餅乾

冠生園麥麩餅乾爲夏令最佳之食品一來維他命豐富可以調劑滋養增進胃口二來比別種餅乾經濟實惠現代家庭中常備早午晚作點心最爲相宜每磅七角每聽一元各大公司各食品店及冠生園總支各店分銷處均有出售

總公司：南京路四四五號 電話九七〇一四

確保 痔瘡斷根

痔科專家朱葆祚醫士秘製之（化痔神丸）及（痔瘡斷根散）專治男女老幼內外惡痔無論新久痛癢腫脹出血生管成漏脫肛腸紅便血偷糞鼠等一經服用無不立見奇效一服斷根永不復發是藥本所首創發行已念七載經政府化驗給獎非欺世之藥可比惟假冒甚多請注意●每盒各售一元二角雙料加倍●函購寄費加一

上海英租界貴州路（新光戲院西）寧波路口●同仁醫藥所發行

徐重道 國藥號

純國最大○分店最多○貨品最好○價錢最巧

老牌痧藥水	功效靈驗 有備無患	每瓶八角
人參再造丸		每粒五角
補腎固精丸		每兩一元
化痰止咳丸		每兩一元
筋骨瘋痛藥		每兩一元
婦女調經藥		每兩一元
婦女白帶丸		每兩一元
五淋白濁丸		每兩一元
清血解毒藥		每兩一元
小腸疝氣丸		每兩一元
肝胃氣痛散		每瓶八角
止咳杏仁精		每瓶七角

接方 專請名醫 立刻派人前來接方 包送包煎 不取分文

代客 煎藥 滿意可口 服務週到

送藥 當即送上 不取力錢

總號 上海愛文義路泥城橋西 電話 九一一三三號

小上海

本刊徵稿簡約 ㊀無論何種文字含有新聞性質者、㊁專家消息、㊂各地風俗、㊃圖樣、須註明原稿出版日期、㊄照片與稿費、㊅刊出地位不限本欄、㊆收稿時間每晚十二時止、㊇酬金日期另行通知、

有人請經濟博士馬寅初先生演講、必須付演講費每小時十元或二十元、以供買參考書預備演講材料、據說近在重慶被炸傷腿、目前正在休養、（蟾）

于右任常由其外甥周伯敏代筆、而林主席則皆由文官處科長張乃恭代筆、（蟾）

現在前線馳騁的馮欽哉軍長、與楊虎城是老朋友、寫得一手好字、臨的是魏碑、有人向他索書、他無不答應、（蟾）

商務書館總理王雲五、雖已白髮斑斑、然精神奇佳、除辦公時間外、總是手不釋卷、王氏之成功得力於自修、而天才亦過人、十九歲時候、已任中國公學附中英文教員、駐美大使胡適之與湘教育廳長朱經農等都是他的學生、（錫純）

耳食錄之十三 ◇胡適之孩子脾氣

葉楚傖前在上海辦民國日報、非但日撰一文、以精神服務、且因經費不接、曾將衣服當去買紙付印、（無）

「渴咱這點切實功夫、不怕二三人是少數」、「看你一團孩子脾氣、誰說四十歲爲中年」、這是胡適之在做四十誕辰時丁文江所送的一幅對聯、（蟾）

坐井觀天錄（二）

昨日上海市場中忽有一種傳說、在東京談判中、日方意欲强迫英國中止經濟援華出而促成中日議和、可稱神經過敏、其所根據、想即是十九日倫敦路透電中「若干觀察者力言、日本在中國之地位日見困難、但請英國速致力決定一種切實之見解如何可使戰事終了、並乘此次東京會議之機會以探求此事之可能性」一節、

近來日方陸續封鎖各海口、似局面更加緊急、其實在戰事開始之前、早已聽見我國當局有放棄沿海七省之決定、今已二年餘、七省幸未完全淪陷、

影戲作風

（賁懷）

「中美藏書俱樂部」是一羣愛好戲影戲劇的青年集體研究的場合、每星期常有影戲劇界知名之士前來演講、本星期日是梅熹來講、原定十時半開始、他爲於十時半前已來了、大家熱立致敬後、他便開始演講。

梅熹說得一口好國語、講題是「怎樣看戲和看什麼戲」、他說、

一般人的看戲是很隨便的、不過當他是種娛樂、消磨了兩個鐘頭、睏了一夜就忘記得乾乾淨淨、這種態度是不對的、我以娛樂也是生活的一部分、所以看戲也要加以選擇、選擇有內容的沒有毒素的去看、不要去看無聊的含有毒素的影片。

拍成一部好戲的條件甚多、有好的劇本優秀的演員、戲自然容易演得好、但大部分的功勞都要歸給導演、有了好的劇本優秀的演員、沒有好的導演、戲仍然是要失敗的、有了好的導演、一部好戲才能成功、其他如攝影、佈景、錄音…都有關係、環境亦有很大的關係、往往有了好的劇本、而因環境關係不能拍成影片、目下孤島上民間故事影片的流行、就是因爲環境的關係。

他談到中・美・蘇・影片的作風、他說、美國因爲環境好、人民富裕、所以他們的影片調子是輕快的、故事是架空的、有些甚至一味胡鬧、對於觀衆貢獻很少、蘇聯因爲美國影片的技術已登峯造極、而且國情又不同、所以牠獨創一格、他們的影片的內容很現實、取景也重自然美、而且富於教育意義、對於觀衆貢獻很大、中國影片的作風介於美蘇兩者之間、因爲我國的國情是如此、我們中國人也有我們中國人的特性、我們也該有我們獨特的作風、所以有些影星在拚命模倣好萊塢影星的演技、那無疑是一個很大的錯誤。

末後

介紹「三劍客」

新華公司一年一度攝製的滑稽片「三劍客」、已定於本星期六在金城大戲院上映、由三個滑稽明星韓蘭根・殷秀岑・劉繼羣飾演好扶良、所費頗大的佈置劇客、故事的曲折離奇、演出的滑稽突梯、令人看了、笑痛肚皮、竹林中效法劉關張、穿了戲衣義結金蘭、三人合演一幕破鏡重圓的一幕、訂同游世界、黃牛拖汽車、遠游南市、劍客變色鬼、鬼搶美人關、各種奇聞奇談、三位寶貨演來有聲有色、是片由陳翼青導演、攝製時間凡七閱月、並有童芷苓等數十明星助演、

書刻一人

（鄭圖）

冀翁刻印超拔絕俗、書法無體不長、上海一人、亦中國一人、在二十年前、翁已專攻此道、寓中藏書極富、桌上插筆尤多、蓋寢饋於此者迨二十五年、未嘗一日廢也、

翁初在會審公廨（即今之特區法院）辦事、後任華安保險公司文書、上海人、今年四十二歲、非翁也而以翁名、而又曰翁、非自尊亦自謙耳、性喜與文藝界結納、嘗質衣置酒食、脾氣相合、與交友循循如常人、若拂其意、即不復願通問、上海人初以翁無地位、求之者少、自舉行覽林湖社二次私人展覽後、乃爲大衆所認識、日前在大新三次展覽僅五日、又逢天雨、竟能售得三千餘金、可謂豪矣、

欲翁書而不欲題翁名、雖出鎌金、翁不能應、故頗有人以此而束手、翁之意字以人重、若祇求其書而不用其名、是賤其人、故不應、而求書者或有未免不雅、然我以爲今後小見、以爲張冀字於堂室、冀翁之書刻名益顯、求益多、恐將有人以不能得冀翁題名爲苦、翁新設書法函授社、從業者頗衆、昨日辭去華安職務、決心專力於書刻、

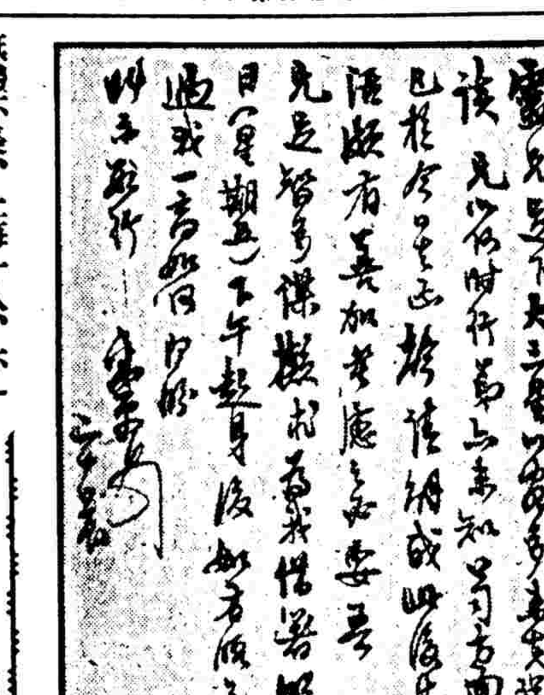

新聞眼

◆…四馬路天蟾舞台之七劍十三俠的廣告布牌、及各演員裝在門前之玻璃名字、昨晨被巨風全部吹毀、（純）

◆…法租界寧興街（菜市街）、昨晨九時許、正菜場上市、有一賣蝦攤上之蝦、被一陣狂風吹得精光、（純）

◆…法大馬路西新橋一帶、有銀樓好幾爿、昨日金價狂漲至三百九十八元、午後二時起、去繳者非常擁擠、直至晚七時許尚未退淨、（純）

◆…聖母院路巨籟達路口、昨日雨水積至近踝、兩旁商店堂內全被侵入、無從營業、（純）

◆…霞飛路中國銀行、近日因華北鈔票問題、掉票者日以千計、昨日掉票者依然如此、惟該行地形低凹、致內部全是雨水、一般掉票者多以黃包車代步、狀頗發噱、（純）

◆…浙江路偸鷄橋合昌鞋舖、昨日喚其學徒送鞋帮一大批至法租界、行經愛多亞路、遇一騙子、計騙鞋帮當去、學徒懊喪而返、價值十四五元、（光裕）

◆…近來大世界附近神女鮮少、都聚集在浙江路及北京路之間、（小葉）

◆…滬西康腦脫路與星嘉坡路間（近越界築路）之僻靜里巷中常有盜劫、昨日友人行經該處、遇二盜持手槍攔刦、因無錢物、被其掌頰、（士風）

◆…康腦脫路小沙渡路口將開五洲藥房、在赫德路口亦將開中西藥房、二藥房無獨有偶、對面均是太乙堂國藥號、（雁章）

◆…老閘橋堍各地貨行西瓜湧到、惟價格不賤、好貨每扛約市秤二百五十斤價十元左右、其次亦須七八元不等、（無）

◆…今日下午五時半至七時如天氣良好、工部局音樂隊將於外灘公園舉行銅樂會、節目計有七項、

手相淺說（六十）墨索里尼

（清河）◇

義國首相墨索里尼出生於義國羅瑪涅地方、父親爲鐵匠、母親充小學教授、當時母親希望使墨氏亦作學校教員於願已足、但墨氏內心酷愛音樂、對於凡學鋼琴者很欣悅、苦無機會不能身爲一樂師、但終因個性不合於教書生涯、毅然決然放棄教員職業、數年流浪到瑞士、有時歌書、有時作工、但墨氏智慧過人、遠非普通人才可比、每至一地必將當地政治細心研究、同時又專心研究社會學及文學、而造成今日政治上地位、十八歲時、至瑞士、因生活困難、充作泥水匠、後至奧國充馬浪蕩式之印刷工人、後又至法國充勞工、有時將作件投登報章、因行爲不檢、曾被判處徒刑十一次、及至前世界大戰、歐洲政治大變、墨氏亦一變其歷來之輕亂行爲爲一絕對之愛國者、時至今日、仍悉心於創造大羅馬之政治雄心、軍紀之嚴明、手段之高強、獨操義國四千萬人口之一切信仰、皆初時苦節之理想所及哉、在歐戰時、墨氏受傷四十二處、竟未致命、要亦方形紋線爲之作無形之保障耶、

談話會

▽…財政部鑒於入超過巨、禁止進口貨物二百三十餘種、而上海因係淪陷區域、海關勢力被奪、不能禁止進口、此次平準基金會停止維持外匯、以致外匯暴縮、無形中可將進口截住、不可謂非佳事、我人在經濟上亦受物價飛高影響、不能不有補救辦法、依我愚見、人生四大需要、

食　多國產、受外匯影響尚少、

衣　除鞋襪外、餘外皆可節省、

住　房金早已加過、一時不致再加、

行　我們有足可走、不必坐車、

只須我們念到前方將士之苦、我們在上海能安心做事已較戰場爲安樂、力加儉約、絕對剷除不必用之糜費、我們自能克服難關、我們曾經逃難、我覺現在上海之遭遇、並非是十分困難、應當充容忍受、以待光明之來臨、（未來人）

▽…友人方君、向服務於本市鹽業銀行、常於行中進益微薄、而欲另謀出處、今春偶聞友輩談及煤炭業營利頗厚、於是籌得資本數百元、放棄其原有職位而去創辦煤球柴炭店、惟終因對於此業係屬門外漢、且復不善經營、故因虧耗過鉅而宣告停業、所以我以爲一個人決不可見了他人獲利而眼紅、只要能夠努力於本業服務、亦未始不是一件沒有出息之事、（山人）

關於吹萬樓日記之種種

◇◇◇（十一）◇◇◇

日但閱時報上所載先生大作之日記數段、拜讀之下、心嚮神往、豁然有悟、覺乎此鬼神因果之說、善惡循環之報、更證有實、彼艱澁紅塵惡事皆是金錢利者、閱後當可生悟心、而醒癡迷、就仁善報絕天理者、得想懺悔、知積善而消惡、皆先生之功德也、今所求於先生者可否擇一段落處發行單行本、俾各未覽全豹者、得窺始末之精彩、亦時先生圖示扶乩方法、專就問南鄭安、而敬賀復、

魯君指南來信

（中略）人之仁心至誠純篤之際、與天地合其德、即得之矣、細之則草木之果、其中有仁、此仁經過斂「秋」藏「冬」長「春」發「夏」之程度、表揚於人目、以娛其心、馥芬女士之心、如晶瑩一塵不染、已明天之仁、反省己之仁、始知上報四重（天地、日月、父母、師父）恩之必須亟亟進行也、人近道教、以道教言而爲開導、人近佛教、以佛教言而爲開導、人近詩文、以詩文言而爲開導、人近賢聖、以賢聖言而爲開導、人近天仁、（即希天者流）以天仁言而爲開導、人近情感、以子女言而爲開導、所以教亦多術矣、各隨情勢而利導之、便可達到相當目的、（先嚴教子曰、量大者福大、氣寬者德宏、有一分精神、窮究一分天理、不要使其閑空）、上天之苦心度人、因爲至矣盡矣、仙佛之化馥芬女士身而來開導濟度、以入佛界聖界之苦心孤詣、亦爲至矣盡矣、虔讀大記、感想如是、誠哉文字之入人心也深矣、竊願世之讀是記者、皆作如是觀、弟眷指南頓首、戊寅十月廿四午刻、

復陳旡我信　高吹萬

旡我先生大鑒、前奉手教、曾復寸箋、即由報上發表、想懷未另寫、想蒙鑒覽、余君天塹、弟於前夜當書笑一紙請之而不至、昨夜又特寫一信、焚化窗外、時已夜半、室內只弟與內子二人、夜境極靜、弟料余君必可到、果未幾而乩動、指余九農三字、又指吹字、知爲無誤、問其死後情況、先指窮困二字、弟憫之、謂我當購錠焚贈、則答一不字、殆謂不要也、又連指無聊二字、弟因知窮困無聊爲句、其中間之不字、乃因弟一問而言、非句中之字也、弟問其公死後有無罪業、近狀若何、貴友陳君來信、言公當時有若何良史、弟未悉、不知能見告乎、繼即連指難如素志、抱恨而亡、又以種種夙業、受罰年餘、今已自

法捕房　擢獎出力人員

法租界巡捕房警務處總巡法勃爾氏爲獎勵所屬政事處華籍人員等績、於本國民主紀念節命令在擢升、計有華總督察長程子卿、（現在長期病假）副探目陳元生、代副探目二等探員秦根榮、服務均滿二十年、特頒給金質勞績獎牌各一面、副探目鄭名馨、升正探目、二等探員甘寶升升一級、一等探員李金銘升副探目、二等探員孫洪源・夏沛然並升等、尚有二等試用探員四名晉升一級、

迅報的新貢獻

迅報創刊迄今、已閱一載、內容豐富、歡迎者普遍、刊載文字、取材豐富、名作如林、特約撰述者有金小春・謝晚虹・盧一方・蔣九公・捉刀人・陳蝶衣・白華・汪劍鳴・胡憨珠・伍廣龍・陳亮・王大蘇・湯乃安等數十人、今日起更增刊捉刀人著「三字經」蔣九公著「留聲香」波羅著「波羅新記」等、陣容益加整齊、定戶每月六角、三月一元六角、半年三元、電話三六九九七號、

學風 ◇運動場◇

本欄歡迎學校或學生方面之投稿（舉凡學校改進或變動、學校集會、學生生活狀態、學生課外運動作如文學科學論著自治會等、凡足以表現目前學界風尚者、最好記述、專家演講、教育法令、圖書消息等等、亦需惠寄、在此範圍內、除分段給稿每日發表）、此外、如有文藝…以供需要、

投考稅專 體格標準 ◇…及選試科目

㊀內勤訓練班 （甲）高度在英尺五尺二寸以上者、（乙）胸圍乳部圓週平行在英尺三十寸（放大）以上者、（丙）體重在一百磅以上者、

㊁海事班 （甲）視力完全能辨別各種顏色而無砂眼及一切目疾者、（乙）高度在英尺五尺五寸以上者、（丙）胸圍乳部圓週平行在英尺三十二寸（放大）以上者、（丁）體重在一百十磅以上者、

㊂外勤班 （甲）視力能辨別各種顏色不戴眼鏡者一眼之視力爲6/6、另一眼之視力爲6/15、戴眼鏡者除去眼鏡每眼之視力爲6/60、戴上眼鏡一眼之視力爲6/6、另一眼之視力爲6/15者、（乙）高度在英尺五尺四寸以上者、（丙）胸圍乳部圓週平行在英尺三十二寸（放大）以上者、（丁）體重在一百十磅以上者、

註：㊀各班高度以「除鞋」計算、㊁胸圍均須「解去衣服」㊂體重亦須「除去外衣及鞋」

○○○○○○

㊀內勤訓練班 國文・英文（論說及公譯漢漢譯英各一篇）會計學・經濟學・國外貿易・商法・自然科學概要、

㊁海事班 國文・英文・（論說文法及英譯漢漢譯英各一篇）數學・（代數・几何・三角等）、世界地理・普通中學物理・社會科學概要、

㊂外勤班 國文・英文・（同海事班）數學・（僅包括算術代數二種）、世界地理・自然科學概要、上列三班之筆試國文、均爲文言論說一篇、除商法・自然科學概要及社會科學概要三科可用中文作答外、餘者均須英文、（王恂伯）

贊助街童教育 董光光演奏鋼琴

自上海戰事發生、中國兒童教育社社友鑒於教育界失業、兒童失學甚見、首即聯合全國教育界籌設組織上海街童教育會、在租界僻處學校開設街童教班、兩年以來、已設立街童七八十人、現在上海共有八區、三十餘班、街童一千五百餘名、教職員及各區學生等共八十餘人、每班街童、每日授課兩小時、教以衞生・常識・合作與國算工具・所有書本・膳學及一切費用、均絕對免收、由該會理事設法籌付、茲該會協組國際女會、於本月二十二日（星期六）下午九時假座靜安寺路五七號美籍樂隊、特請董光光女士、個人鋼琴演奏會、演奏比多芬蕭邦等名曲、董女士係音樂家王瑞娟之大女公子、在舊步行前即開始學習鋼琴、五歲時已參加樂會演奏、並屢得獎來兒・何良才等音樂家稱讚、此爲其十二年來學習之首次個人表演云、

中青排球聯賽

四女隊 友星・旋路・民鋒・藍星

聯袂退出

普通組餘復旦畸形二隊……採三賽兩勝制以定冠軍……

▽中排女普通組友星・旋路・藍星・民鋒・四隊、下午二時聚議於中青、至五時、進見中青當局、以收條領回十五元、乃作正式退出、變化即止於此、如斯普通組僅餘復旦・畸形二隊、決採三賽兩勝制、以定冠軍、

▽藍星・民鋒・均爲民立學生、旋路爲裨文學生、退出原因、與友星同、

▽有三人責問我不應以陳婉若爲三排人材論、理由爲陳之壓球頗有力道、應屬一排良材、我的理由是陳體胖欠靈、跳躍吃力、惟拍球彈力殊足、

▽星六優游戰寧紹、陣容頗費猜疑、其正式陣容尚在悶葫蘆中、即優游隊員、亦未得而知、大致出場先試、李儀中　陳祥龍　孔廣益　許文奎　孫惠培

▽上行勝胖隊二十分、成績不錯、大貓指導有功、周濬亦顯身手、胖不如瘦、犯規上行多於胖隊一半、

上半時 上行十六 胖隊五　下半時 上行廿二 胖隊十三

▼上行	犯	分
穆時彥	〇	八
葉祖堯	一	六
潘鋼華	二	八
周濬	一	六
周家鑑	一	二
許民鴻	一	八
周懷邦	〇	〇
李文儒	一	〇
李南心	一	〇
總結	八	三八

▼胖隊	犯	分
何伯銘	〇	二
程中公	〇	三
朱振輝	〇	〇
胡有成	二	六
王伯勇	一	〇
嚴昌圖	〇	〇
宋啓後	一	七
總結	四	十八

葉祖堯一分鐘、即犧牲眼鏡一付、宋啓後立即加保險罩、金同慶一人計時、貓貓虎虎、下星期四、二隊作第二次友誼賽、胖隊有報復的雄心、

…聖約翰個人乒乓賽…聖約翰大學在校學生爲與業餘乒乓…個人乒乓賽、定今日下午四時、在梵王渡該校西門堂內開賽、聘徐多爲顧問、網球健將唐寶嘉・章向德等參加比賽、名單如下、唐寶嘉・劉田生・李森・曹振家・任家祥・俞祥孚・王家祥・王裕

四隊聲明退出原因

逕啓者、敝隊等由學校組職之球隊、以旋路・藍星・民鋒等名義、報名參加本屆中青主辦之邀請排球賽、藉求技術之進步、惟最近中青當局所發表之分組辦法、忽然分普通與學校兩組、並分設兩個錦標、與敝隊報名參加時該會所公佈之競賽章程顯然不同、自此項辦法公佈後、對於敝隊等影響頗大、當即口頭向該會提出質疑、以求公允解決、不意始終未得該會諒解、在此情狀之下、敝隊等惟有退出聯賽、以明心跡、尚希各界公鑒、旋路・藍星・民鋒・女排球隊仝啓

逕啓者、敝隊前承中國青年會邀請參加該會主辦之排球聯賽、非常榮幸、當即毅然應允報名參加、原期藉技術之探討、作友誼上之聯絡、以求藝術之進步、不意該會最近公佈之競賽章程前後不相符合、敝隊成立經年、如參加辦法不一定之聯賽、深感不便、茲經全體隊員之公意、決計退出中青主辦之排球聯賽、深恐外界不明此中眞相、特此告知關心敝隊諸友好、友星女排球隊啓

今日節目

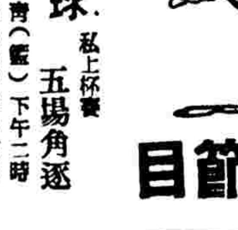

籃球 私上杯賽 五場角逐

滬光—健青（籃）下午二時
百樂—青旅（盃）下午三時
青白紅—黑鷹（女）下午四時
南光—聯鷹（甲）下午五時
友聯—藍白（甲）下午六時

排球 中青聯賽 男女兩場

愛國—愚德（女中）下午八時
方剛甲—南大（男子）八時三刻

乒乓 銀錢杯賽 共有五場

中國—中國A（銀字）（大來）
鼎康—上海（銀字）（浙興）
廣東—國聯（錢字）（本會）
浙興C—聚興誠（錢字）（聚興誠）
金城—新華（錢字）（新華）

水球 西人聯賽 一場對壘

海軍—法商會 下午九時 西青池

球人球話

㊁風雨再來、私人盃昨將活動籃球架自動放倒、比賽續停一天、

㊁韓仁祥今日赴港、任知行中學籃球指導、並帶籃球數打、前往漁利、

㊁藍白張錦旋之「場鼻」、據其親口告人、說是練西洋拳所得成績、

㊁「新副會長」昨在雪園宴請球員、

㊁友聯譚志達、耳鼻甚大、偶觀其貌、驚爲「白雪公主」中之啞子、譚有戀人李姓、身條健美、每晨必作柔軟操半小時、（阿偉）

…李・祝永超・梁紹祥・齊本元・王稚善・陳佩醫・方日昌・中訓・韋侗德・蔡吉甫・

時報緊要分類

（一）本欄規定廣告、每行十六字、每天刊費實價一角五分、四行起碼、（四行六角、五行七角五分、多則類推）
（二）如有出租、召頂、出讓、聘請、徵求、拍賣、聲明、謀事、警業、招生等事件、登載本欄廣告、最爲相宜、
（一）收件處、三馬路望平街時報館分類廣告處

▲遺失▼

失滅圖章 鄙人執有四行儲蓄會滬會單編碼第二三四三一號儲蓄捐戶名吳錦英其所用牙質篆文方形圖章一顆文曰吳錦英印於念七年因戰事失滅除向該會掛失外特此登報聲明作廢

遺失聲明 今遺失吳縣上海商業儲蓄銀行蘇存摺前八八九號存戶存摺一個計存五百十六元又金城銀行蘇存部分字四三三號存摺一個計存二百八十元上開兩摺除向各該行掛失外特此聲明作廢

失滅聲明 鄙人執有四行儲蓄會滬會第二年定期四十份第一六七四六號儲戶名陽文方形圖章一顆文曰楊詩和又二年定期四十份第一二四四七號儲戶名陽文方形圖章一顆文曰楊印詩心兼於念七年八月十四日在南京地區因戰事輸由一併失滅除向該會掛失外特此登報聲明作廢 楊詩記 楊紀啓

▲聲明▼

警告捲逃妻 韓阿林爲啓事林自本月十六日不期而行遺妝無著至三日內回家自後有人與他同居或同行者被敝人撞見而發生意見除報捕房偵緝以外特此登報通告北山西路河南里五號吳中俊

▲待聘▼

某君高中畢業曾任小學教員多年茲願半爲義務担任教職或家庭輔導教師館可供膳宿者尤佳如欲聘者請函寄時報館閱蓋君合則約面談

▲徵求▼

●**徵求水產書籍及雜誌** 君如有上項書籍而願意出讓者請每日上午十時至十二時下午二時至五時攜書至滬西康腦脫路口五四〇四號梁君接洽

病人病訊

（陳燕生）

◇…張哲良君自大學休業返中敗於後多、次日即生盲腸炎、已送醫院割治、現正調養中、

◇…寶光齋發起人丁度、近因飲食不慎、致患赤白痢疾、

◇…孫全滬女子個人乒乓第九名之姿秀娟、二週前因都然年滿氣、滿面紅腫、倩佳人一變大花臉、故近日閉門不出、

◇…花旗乒乓隊陳子復、素有胃病、每逢劇烈比賽、常致上氣不接下氣、連日賽病又大發、竟正怯奮戰、

◇…陸孫後之愛人康好妹日前赴港作寓公、曾得陸打球無心大害相思病、

◇…麥者不幸、遇前在睡覺中、因受人漠之手巾染傳、致患頑固砂眼、何僻非鬱之症、希毒難當、

戰果

銀錢杯乒乓賽三場

中國勝金城　十三比七
中匯勝中企　十二比四
鼎康勝中匯A　十三比四

…友誼乒乓賽勵青告捷…

勵青乒乓隊昨應大陸銀行乒乓隊之挑戰、於下午七時作友誼對抗於大陸球室、結果五對二勵青擊退大陸、戰績如次、

▲勵青	▲大陸	
㊀劉志友	劉子瑜	三—一
㊁汪志道	陳名達	三—一
㊂高祖培	朱瑞生	三—一
㊃王昌厚	袁元福	三—〇
㊄張義華	朱瀚孫	一—三
㊅張裕熙	趙琳	二—三
㊆汪洋	汪克翔	三—一

…久賢乒乓戰勝先施…

久賢乒乓隊昨應先施乒乓隊之約、作友誼賽於久賢球室、久賢因人數不足、由于浚寶・陳學林二人客串、結果久賢以四比三勝、成績列後、

㊀于浚寶	劉飛球	三—一
㊁陳學林	黃卡漢	三—二
㊂張峻淵	劉熹德	二—三
㊃邵夫德	鮑北鴻	三—一
㊄郭德惠	楊漢宏	〇—三
㊅黃滇夫	黃紹崧	三—一
㊆沈文燦	程愛心	三—二

草網會 四錦標賽

下週六截止報名

草網會主辦之本屆男子高級單打、男子初級單打、男子雙打及維治希國際雙打、定本月廿九日（星期六）同時截止報名、報名費單打每人五元、雙打每對十元、參加者可向南京路一一九號B四號房該會秘書史必克辦理手續、以上四賽、（男子初級單打開賽最早、爲下月五日（星期六）、男子高級單打及維治希雙打則於下月十二日（星期六））、男子雙打則於下月十九日（星期六）開始、又女子單打開賽最近、定九月九日起賽、報名於九月二日截止、至甲乙兩組聯賽、現正進行中、葡商會及西捕甲分列甲乙組首席、茲將聯賽最近形勢錄下、

甲組	已賽	（勝）	（負）
葡商會	四五	卅五	十
法商會	六十	卅二	廿八
南草地	四五	廿九	十六
日本會	三十	廿三	七
北草地	四五	廿三	卅二
花旗會	四五	十七	廿八
斌橋會	四五	十三	卅二
英美煙	四五	九	卅六

乙組	已賽	（勝）	（負）
西捕甲	九十	五三	卅七
自來水	七五	五二	廿三
日本會	六十	四九	十一
葡商會	六十	四四	十六
南草地	七五	卅一	四四
法國會	六十	三十	三十
瑞士會	四五	廿九	十六
德國會	四五	二十	廿五
北草地	六十	十七	四三
法商會	六十	十五	四五
西捕乙	六十	五	五五

香港對華 貿易大減

◎香港二十日路透社電、據政府方面之正式統計、一九三九年最初六個月香港對華貿易大爲減退、共減一萬萬元、大都爲日方奪取廣州江門及限制中國海岸所致、惟汕頭被佔據之影響、尚不在內、

電話

▼…華洋雜貨乒乓隊、成立華洋乒乓球隊、由汪占城隊長、邵文淇等領導、歡迎約賽、通信處公館馬路一八七號汪占城、電話八五五八七、

明年遊澳洲 職業網球四巨頭

泰尼亂、新南胡爾斯草地網球聯會、對於明年往澳洲旅行之職業網球明星・勃琪・勢恩士・番朵・及鐵爾頓或格司倫表示歡迎、該會準備向澳洲草網會邀請、並擬比賽、均包括單打兩場、（三局兩勝制）及雙打一場（五局三勝制）、門票收入百分之七十五歸旅行隊、百分之廿五歸草網會、此時雙方分則負担、又訊、澳洲草網會業議決定、對小組會通問作答、某球員於普通工作時間相任學校教練及服於運動器具公司、均對業餘球員名位有關險性、球員對此有保留、勃爾維・克勞福德・麥克格萊斯・何索小姐及赫帶根小姐、

晉至半複賽 奎斯脫一場未賽

盟林十八日訊、澳洲台維斯盃選手奎斯脫及美國名將麥谷、現已達此間朗胡特網球錦標賽之最後八人、奎斯脫至今尚未與任何選手作戰、因其在第一週及第二週皆輪空、而第三週對方又棄權、故不勞而勝、實網國爾、

門票已預售 精武乒乓慈善賽

精武乒乓慈善賽、定明日下午七時半起假青年會（八仙橋）舉行、表演者爲精武、門票分五角・一元・二元・三元三種、券資收入、全部撥充上海難民救濟協會衞生經費、預售處南京路新新公司、八仙橋青年會、南京路國貨聯合會、九江路大陸大樓乒乓聯合會、及益友社、保險業餘聯誼會、銀錢業聯誼會、希球迷踴躍往觀、共襄善舉、

港滬埠際游泳賽 滬水球隊定期預選

下月五日在法商會會際賽中　同時並舉行全滬錦標賽五項

本年游泳季、已於二旬前由水球聯賽揭開序幕、會際游泳賽四次日期亦已分別決定、下月中將至白熱狀態、第一次十九日（星期六）在法商會、第四次廿六日（星期六）在虹口游泳池、上海業餘游泳會之十八項全滬錦標、則分配於該四泳賽中舉行、計法商會及西青會各五項、法國會及虹口游泳會各四項、各錦標項目、往常均有劇烈鬥爭、本年又將作埠際預選、預料當更有緊張局面、以往數年本埠游泳成績進步殊緩、此爲顯然事實、本年健將海蒙・勃列頓雖不在滬、但孫佛列洛夫・高根・海頓必有優良演出、下月五日在法商會游泳池舉行之第一次會際賽、報名定本月廿九日（星期六）截止、如參加者衆多將於下月二日（星期二）先舉行預賽、該賽秩序業已排定、有全滬錦標五十碼女子仰泳、一百廿碼（臨時或有更動）、計十五項節目、內男子初級自由式、男子花式跳水、百碼男子自由式百碼及五十碼、男子仰泳等五項、最後一項爲水球埠際預選、同時將有海上最優秀球員十四人至十五人參加、供選拔委員會挑選、依照本日成績、埠際代表將於海豚及隊蒙兩隊中選出、（按埠際賽定九月七・八・九・三天在滬舉行、但一切詳細辦法尚待港方覆函決定、茲將第一次會際賽秩序探錄如次、

㊀陳毅賽 ㊁五十碼自由式讓程賽（十四—十五歲之男童）㊂五十碼女子仰泳（錦標）㊃五十碼自由式讓程賽（十四—十七歲之女童）㊄一百廿碼男子初級自由式（錦標）㊅花式跳水（公開）㊆一池長自由式讓程賽（十六—十七歲之女童）㊇一池長男子自由式讓程賽（十六—十七歲之男童）㊈男子自由式（錦標）㊉一池長女子自由式讓賽 ⑪⑫五十碼男子仰泳（錦標）⑬四百人泳（公開）⑭水球賽（

…大學游泳競賽項目…

大學游泳賽已定下月初旬在靜安寺路大陸游泳池舉行、計分甲乙二組、競賽項目、㊀五十公尺自由式、㊁一百公尺自由式、㊂四百公尺自由式、㊃一千五百公尺自由式、㊄一百公尺仰泳、㊅二百公尺仰泳、㊆一百公尺蛙式、㊇二百公尺蛙式、㊈花式跳水、

平等閣筆記
每部大洋八角 毛邊紙大洋一元 有正書局

榮記 共舞臺
電話 八五八八九 八四八〇八
日戲座價 一角 二角 三角 四角 五角 六角
夜戲座價 一角 二角 三角半 四角半 六角 八角
今夜請早
第卅三集 第卅四集
出一次座價，看兩本新戲，真合算
觀衆風雨無阻 直頭靈光
歷年精華 一網打盡 機關佈景 出清底貨
群英大會 從頭本至三十二集先後出場之崑崙派大俠一齊蒞臨濟濟一堂場面偉大
請來看 崑崙派 崆峒派 怎樣解決
紅蓮寺大團圓

浙江（西藏路浙江路口）
今天 二時半 五時 七時半 九時 開映
領銜 蒲特 力 馬區 傑作
羅宮春色
歷史宮闈偉大巨片

黃金 今天開映
羅賓漢 屍變
後天星期日早場 什錦大會串

卡爾登 昌興公司
冷氣開放 涼爽舒適
今天日場開映 埃第康泰主演 歌舞滑稽鉅片
羅宮綺夢
"ROMAN SCANDALS"
下期開映 莎士比亞傑作 仲夏夜之夢

新光
今日場場客滿
華新公司出品
顧蘭君 尤光照 劉瓊 王獻齋 主演
金銀世界
監製 張善琨 導演 李萍倩

映演日期	今天日夜開映	星期一二	星期三四	星期五六	座價日夜一律
光陸	雪夜洗冤（二時半 五時半 九時一刻 琪琳歐沙麗文主演 三年不雨六月飛霜）	賣花女	檀島血案	飛天馬賊	二角三分 五角五分 七角五分 一元一角
金門	小東西（二時半 五時半 九時）	情絲飛繞	闖禍坯	雪夜洗冤	二角三分 五角五分 八角五分
麗都	處女的苦悶（二時半 五時半 九時 明天本片開映四場）	香妹寶馬	鐵血主義	小東西	二角三分 五角五分 八角五分
巴黎	飛天馬賊（二時半 五時 七時 九時一刻 西金森米洛夫主演 後晨十時半加映）	法國姑娘	馬來海盜	處女的苦悶	二角三分 四角四分 六角五分 八角五分

下列各大戲院均有科學冷氣及調節空氣之完善設備

大上海大戲院 裝修暫停

國泰 祇有今天獻映 三時 五時半 九時
珍妮蓋諾 蒙高茂萊 佛蘭支遇 合演絕頂風趣香艷鉅片
"THREE LOVES HAS NANCY"
梅花三弄 三男追求一女！
黃柳霜 ... 中華女兒
表現中華女性的偉大！控制紐約萬惡的魔王！
任爾稱雄一世 終須低首蛾眉

南京 今天榮譽獻映 二時半 五時半 九時
多少雲雨情 真個銷魂意 偷香竊玉
瓊克勞馥領銜 瑪格麗文莎 洛勃脫 茂文道格拉斯
"The Shining Hour"
巫山夢回
絕頂熱艷 非常大膽

大光明 今天日夜開映 二時半 五時半 九時
約翰霍華 希安琪 兒 領衛 危險緊張偵探奇情鉅片
派拉蒙新出品 驚心怵目
"Arrest Bulldog Drummond"
電波火網
電波到處 玉石俱焚 火網射來 偵探中伏
今日天做個淑女，是明變獄犯了
岐途女人

外滙再創新緊價

洋行日行爭扒 傳有特殊結款

嚴重！緊張！滙豐竟將掛牌除去

收市局緊英四辨士半 美八元六二五

外匯市況、昨日商銀行扒意興濃、（傳有某項軍用品結款）、本市各進口洋行大起恐慌、亦爭先傾扒、華商亦四起收吸、市價再疑烈狂緊、致滙豐掛牌九點半次掛牌未更、俄至九點五十分二次揭曉、英縮二五、美縮四三七五、其餘亦一律狂縮、距至下午一點半、該行竟將掛牌除去、僅還出先令四辨士半、美緊九三七五）空前緊價、故內盤午刻雖有滙電來供給一度趨穩之市況、下午缺少維持、再起緊風、亦出現英金四辨士半、美金八元六二五驚人貴價、已呈有行無市狀態、交易頗旺、聞沙遜扒進遠月、美行稍有吸胃、人心仍忐忑不定、

◇自晨◇ 開現後初開出價仍先令五辨士〇三一二五、美金九元八一二五、[illegible]

◇下午◇ 滙市止疲、只有種種不利之傳說、[illegible]

中央掛牌 [illegible]

滙豐銀行掛牌 [illegible]

滙豐二次掛牌 上午九點五十分改定價 [illegible]

英 [illegible]

打破歷史紀錄 現金飛漲

收市幾達四千元大關

再接再厲 狂跳駭人 劇漲七五五元！ 飾金亦掛四百元

昨日本市現金焓赤暗市、漲風再接再厲、飛騰之迅銳、實開空前未有之新紀元、變動日益擴大、蓋因外滙明暗再一致狂縮、後於扒風中售者絕跡、已呈有行無市之狀態，且有種種有利於買方之空氣、各方人心更一致向上、再經投機商狂進狂抬、市價遂

扶搖直上直摶霄漢

收市直飛漲至以三千九百五十五元空前頂高峰、竟再狂漲七百五十五元、查已連漲三天、竟共飛漲一千三百卅六元驚人之巨數、當日高低竟相距六百五十五元、實爲有市來變動最巨之一天、交易大盛、共有三千數百兩、

◇自晨◇ 每條（十兩）初開三千二百二十元、[illegible]

元、銀號與某銀樓售出、一度下退、至三千二百八十元低價、繼以滙豐二次掛牌減縮、市富商傾進、更因內盤亦緊、助長買風、各金號亦起爭追、缺少維持、[illegible]

下午開市 即又狂漲

[illegible]

銀樓飾金

[illegible]祇漲不跌、共步升十一次、共漲七十五元、大同行掛四百元、新同行掛三百九十八元、均見空前最高價、

美滙 [illegible]

滙 [illegible]

大條 一致不更

[illegible]

外幣 亦告狂漲

[illegible]

海外銀市互滙 [illegible]

公債 繼續猛跌

[illegible]

貼水高達二百元

昨匯劃票據貼現率（每千元）突然昂高至二百元、卒後退爲一百九十元、較之前日價再漲三十五元、錢業公會拆息仍掛一角六分云、

現紗 趨勢 續漲

[illegible]

外棉 美漲 英跌 印棉參差

美棉 [illegible]

英棉 [illegible]

印棉 [illegible]

米價尚穩 高至限價

租界當局於十七日起規定國米限價最高白粳不得超過二十元、最高客秈不得超過十六元後、各項國米均在限價以下交易、昨日因黑市外匯又縮、洋米訂價提高、連日風雨到貨不多、各米均漲至最高限價、但形勢尚稱穩定、豆米業公會昨日發表上海存米總數爲十萬零零四百八十一包、較上週減少四萬四千四百二十一包、此爲每年青黃不接時應有現象、（堆存棧房以中國銀行中國實業浙江興業上海銀行等爲多）、

中西股市 實業呆滯 橡皮活躍

昨中西股市、實業股、因受種種環境壓力而呆滯、但觀現行外匯之結價、大般人心忽而覺悟到各項橡皮股票價值奇廉、因各公司之營益當大有增加、則以本埠之橡皮股票、當作爲一種最優美之投注、實業股稍疲、實因有者以脫售某股票、而結進外匯、茲將著名股票之相差情形列後、

[illegible]

紗廠 七月二十日上午做開行市 [illegible]

橡皮 七月二十日上午做開行市 [illegible]

各國橡皮現貨市 七月二十日下午做開行市 [illegible]

股票 七月二十日上午做開行市 [illegible]

上海橡皮股票 [illegible]

上海普通股票 [illegible]

浙省當局嚴防 偷運禁運物品

桐油·茶葉·棉·絲

浙省當局以桐油、茶葉、棉、絲、均爲經濟部指定之禁運資日物品、並規定由部省合作統制運銷、茲復規定懸勵告密辦法、凡偷運資日之油茶棉絲、一經查獲、即依照禁運物品條例、全部沒收充公、並即應價賣與油茶棉絲管理處或貿易委員會、所得價款、得酌予提成充報告人及辦理出力人員獎金、但以不超過售價十分之三爲度、其餘則全部解繳省府充慰勞救濟之用

金城 北京路貴州路口 電話九〇一一四
明天日夜獻映
偉大之至 寶貝滑稽巨片 舉世無匹
當心肚皮 必然笑痛
新華一年一度鄭重攝製
三劍客
弟兄有義氣，打相打勿要攞勒心浪！
劍客是色鬼，美人計到底吃大勿消！
·新華巨片·非同小可·
·當然擁擠·請早購票·
韓蘭根 劉繼群 殷秀岑 三位活寶 無上傑作
張善琨 監製 陳翼青 編導

回力球
□全場冷汽□
今晚七時半起賽
前八盤 1 歐蘭加 2 葛尼加 3 杜樂仙 4 依思高 5 普登巧
後八盤 1 后蘭多 2 爾加 3 蘇羅沙伯 4 加拉地 5 泰寶達
明日下午本場特加業餘紅藍大賽

上海新世界
門票一角 買一送一
中華大劇場 女起解 呼延贊表功 送寶 鍘宋酒 請靈
二本 俠義英雄鑑
振社話劇 胡安君 萬美艷
越劇
維揚大戲
四層頂屋
電影場 三英上集
裝一包 揚一飛 華 磨大 笑娃 飛娃

卡爾登 昌興公司
今晚開演 轟動南北 深入民間 之新型本戲！
●昨日狂風暴雨仍舊客滿●
三本文素臣
群雄打擂 雙手推樑 一棹蓮歌 雙鴛戲水
朱瘦竹先生編劇 周信芳先生導演
座票公開 預定請早
明天日戲 大七本 後天日戲 大八本
天雨花

黃金大戲院
情商挽留最後二天
◀今天夜戲▶ 粉菊花 大溪皇莊 于素蓮 李克昌 穆柯寨 侯玉蘭 機房訓 江世玉 高盛麟 言菊朋 全部吳香恨
◀明天夜戲▶ 粉菊花 大鬧洲城 于素蓮 打鼓 高盛麟 侯玉蘭 江世玉 全本金鎖記 言菊朋 捉放曹

下列各大戲院均有科學冷氣及調節空氣之完善設備

大光明
今天日夜開映 二時半 五時半 九時
約翰霍華 希琪安 兒領銜
危險緊張偵探奇情鉅片
派拉蒙新出品 驚心怵目
"Arrest Bulldog Drummond"
電波 火網
電波到處 玉石俱焚 火網射來 偵探中伏
今日岐途女人
是個淑女 天明變獄 做了犯人

南京
今天榮譽獻映 二時半 五時半 九時
多少雲情雨意 眞個竊玉偸香
瓊克勞馥領銜
瑪格麗文莎 洛勃脫 茂文陶格拉斯 偉勒
"The Shining Hour"
巫山夢回
絕頂熱艷 非常大膽

國泰
今天有獻映 三時 五時半 九時
珍妮蓋諾 蒙高萊 茀蘭 佛支遜
合演絕頂風趣香艷鉅片
夜半怔忡 目的那個 日間吹拍 醜態如斯
"THREE LOVES HAS NANCY"
梅花三弄
三男追求一女！
明天起映 黃柳霜 主演
緊張刺激偵探艷情鉅片
中華女兒
表現中華女性的偉大 挫折萬惡的魔王！
任爾稱雄一世 終須低首蛾眉

大上海大戲院 裝修暫停

光陸 金門 麗都 巴黎
映演日期 今天日夜開映
光陸：雪夜洗冤 小東西 處女的苦悶 飛天馬賊
金門：賣花女 情絲飛繞 香妹寶馬 法國姑娘
麗都：檀島血案 闖禍坯 鐵血主義 馬來海盜
巴黎：飛天馬賊 雪夜洗冤 小東西 處女的苦悶

新光
今日 二時半 五時半 九時
場場客滿
華新公司出品
顧蘭君 劉光 王獻齋 主演
金銀世界
監製 張善琨 導演 李萍倩

卡爾登
昌興公司
冷氣開放 涼爽舒適
今天日場開映
埃第康泰主演 歌舞滑稽巨片
羅宮綺夢
"ROMAN SCANDALS"
最後一天
下期開映 莎士比亞傑作 仲夏夜之夢

黃金
今天開映
殭屍變
什錦大會串

浙江
羅宮春色
歷史宮闈偉大巨片

榮記共舞臺
電話 八五八八九 八四八〇八
出一次座價、看兩本新戲、眞合算、今夜請早
觀衆風雨無阻
第卅三集 第卅四集
歷年精華 一打盡網 機關佈景 出清底貨
請來看 崑崙派 崆峒派 怎樣解決
群英大會
紅蓮寺大團圓

平等閣筆記
每部大洋八角 毛邊紙大洋一元 有正書局

洋行日行爭扒 傳有特殊結款
外滙再創新緊價
嚴重！緊張！滙豐竟將掛牌除去
收市異緊 英四辨士半 美八元六二五

外匯市況、昨日商銀行扒意興濃、（傳有某項軍用品結款）、本市各進口洋行大起恐慌、亦爭先傾扒、華商亦四起收吸、市價再猛烈狂緊、致滙豐掛牌九點半初次掛牌未更、俄至九點五十分二次揭曉、英縮一二五、美縮四三七五、其餘亦一律狂縮、距至下午一點半、該行竟將掛牌除去、僅還出先令四辨士半、美匯八元七五、（比前日掛牌共英緊半辨士、美緊九三七五）空前緊價、故內盤午刻雖有滙電來供給一度趨鬆之市況、下午缺少維持、再起緊風、亦出現英金四辨士半、美金八元六二五驚人貴價、已呈有行無市狀態、交易頗旺、閉沙滙扒進遠月、美行稍有吸胃、人心仍忐忑不定、

自晨 [illegible]

下午 [illegible]

中央掛牌 [illegible]

滙豐銀行掛牌 [illegible]

滙豐二次掛牌 [illegible]

英滙 [illegible]

美滙 [illegible]

現金飛漲
收市幾達四千元大關
打破歷史紀錄

再接再厲 狂跳駭人
劇漲七五五元！
飾金亦掛四百元

昨日本市現金恰赤暗市、漲風再接再厲、飛騰之迅銳、實開空前未有之新紀元、變動日益擴大、蓋因外匯明暗再一致狂縮、後於扒風中售者絕跡、已呈有行無市之狀態、且有種種有利於買方之空氣、各方人心更一致向上、再經投機商狂進狂抬、市價遂

扶搖直上直搏霄漢

收市直飛漲至以三千九百五十五元空前頂高峰、竟再狂漲七百五十五元、查已連漲三天、竟共飛漲一千三百卅六元驚人之巨數、當日高低竟相距六百五十五元、實爲有市來變動最巨之一天、交易大盛、共有三千數百兩、

自晨 每條（十兩）初開三千二百三十七元、[illegible]

下午開市 即又狂漲 [illegible]

銀樓飾金

[illegible]祇漲不跌、共步升十一次、共漲七十五元、大同行掛四百元、新同行掛三百九十八元、均見空前最高價、

大條 一致不更

[illegible]

外幣 亦告狂漲

[illegible]

海外銀市互滙

[illegible]

公債 繼續猛跌

[illegible]

貼水高達二百元

昨滙劃票據貼現率（每千元）突然昂高至二百元、卒後退爲一百九十元、較之前日價再漲三十五元、錢業公會拆息仍掛一角六分云、

現紗 趨勢續漲

[illegible]

米價尚穩 高至限價

租界當局於十七日起規定國米限價最高白粳不得超過二十元、最高客秈不得超過十六元後、各項國米均在限價以下交易、昨日因黑市外匯又縮、洋米訂價提高、連日風雨到貨不多、各米均漲至最高限價、但形勢尚稱穩定、豆米業公會昨日發表上海存米總數爲十萬零零四百八十一包、較上週減少四萬四千四百二十一包、此爲每年青黃不接時應有現象、（堆存棧房以中國銀行中國實業浙江興業上海銀行等爲多）、

外棉 美漲 英跌 印棉參差

美棉 [illegible]

英棉 [illegible]

印棉 [illegible]

中西股市 實業呆滯 橡皮活躍

昨中西股市、實業股、因受種種環境壓力而呆滯、但觀現行外匯之結價、大般人心忽而覺悟到各項橡皮股票價值奇廉、因各公司之營益當大有增加、則以本埠之橡皮股票、當作爲一種最優美之投注、實業股稍疲、實因有者以脫售某股票、而結進外匯、茲將著名股票之相差情形列後、

[illegible]

紗廠 [illegible]

橡皮 [illegible]

股票 [illegible]

各國橡皮現貨市 [illegible]

上海橡皮股票 [illegible]

浙省當局嚴防 偸運禁運物品
桐油·茶葉·棉·絲

浙省當局以桐油·茶葉·棉·絲、均爲經濟部指定之禁運資日物品、並規定由部省合作統制運銷、茲復規定懸勵告密辦法、凡偸運資日之油茶棉絲、一經查獲、即依照禁運物品條例、全部沒收充公、並即應價賣與油茶棉絲管理處或貿易委員會、所得價款、得酌予提成充報告人及辦理出力人員獎金、但以不超過售價十分之三爲度、其餘則全部解繳省府充慰勞救濟之用

金城
北京路貴州路口 電話九〇一一四
明天日夜獻映
偉大之至 寶貝滑稽巨片 世無其匹
當心肚皮 必然笑痛
新華一一年度鄭重攝製
弟兄有義氣，打相打勿要擺勒心浪！
劍客是色鬼，美人計到底吃大勿消！
三劍客
新華巨片·非同小可
當然擁擠·請早購票
韓蘭根 劉繼群 殷秀岑 三位活寶無上傑作
監製 張善琨 編導 陳翼青

田力球
全場冷汽
今晚七時半起賽
前八盤 1 歐蘭加 2 葛尼加 3 杜樂仙 4 依思高 5 普登巧
後八盤 1 后蘭多 2 爾加 3 蘇羅沙伯 4 加拉地 5 泰寶達
明日下午本場特加餘業紅藍大賽

上海新世界
門票一角買一送一
中華大劇場 請女賓呼起送贊表功解酒宋靈
二本 俠義英雄鑑
越劇 振社話劇
四層頂屋 維揚大戲
電影場 三英集上
飛笑唐 大娃娃 華揚裴 包一飛

卡爾登
今晚開演 轟動南北 深入民間之新型本戲！
昨日狂風暴雨仍舊客滿
群雄打擂 雙手擺槳 一棹蓮歌 雙鴛戲水
三本文素臣
朱覺厂先生編劇 周信芳先生導演
座票預定請早
明天日戲 七本 後天日戲 八本
天雨花

黃金大戲院
情商挽留最後二天
今天夜戲
粉菊花 大鬧塞山 穆柯寨
侯玉蘭 機房訓
言菊朋 全部 吳香恨
明天夜戲
粉菊花 大泗洲城
于素蓮 打花鼓
高盛麟 挑滑車
侯玉蘭 全本 金鎖記
言菊朋 捉放曹

平等閣筆記　每部大洋八角　毛邊紙大洋一元　有正書局

榮記共舞臺　今夜請早　第卅三集・第卅四集　紅蓮寺　大團圓　觀衆風雨無阻

浙江　羅宮春色　歷史宮闈偉大巨片

黃金　屍變

卡爾登　羅宮綺夢 "ROMAN SCANDALS"　下期開映　莎士比亞傑作　仲夏夜之夢

新光　顧蘭君　金銀世界　監製張善琨　導演李萍倩

光陸　金門　麗都　巴黎　雪夜洗冤　小東西　處女的苦悶　賣花女　情絲飛繞　香妹寶馬　法國姑娘　飛天馬賊

下列各大戲院均有科學冷氣及調節空氣之完善設備

大上海大戲院　裝修暫停

國泰　梅花三弄　三男追求一女！ "THREE LOVES HAS NANCY"　中華女兒

南京　巫山夢回 "The Shining Hour"

大光明　電波火網 "Arrest Bulldog Drummond"　今日岐途女人

金城　明天日夜獻映　偉大之至世無其匹　寶貝滑稽巨片　當心肚皮　必然笑痛　新華一年一度鄭重攝製　三劍客　弟兄有義氣，打相打勿要攞勒心浪！劍客是色鬼，笑人計到底吃大勿消！　韓蘭根　劉繼群　殷秀岑　三位活寶無上傑作　監製張善琨　編導陳翼青

外滙再創新緊價

洋行日行爭扒　傳有特殊結款

嚴重！緊張！滙豐竟將掛牌除去

收市鼎緊英四辦士半　美八元六二五

外滙市況、昨日商銀行扒意興濃、（傳有某項軍用品結款）、本市各進口洋行大起恐慌、亦爭先傾扒、華商亦四起收吸、市價再猛烈狂緊、致滙豐掛牌九點半暫次掛牌未更、俄至九點五十分二次揭曉、英縮二五、美縮四三七五、其餘亦一律狂縮、距至下午二點半、該行竟將掛牌除去、僅還出先令四辦士半、美匯八元七五、（比前日掛牌共英緊半辦士、美緊九三七五）空前緊價、故內盤午刻雖有滙電來供給一度趨疲之市況、下午缺少維持、再起緊風、亦出現英金四辦士半、美金八元六二五驚人貴價、已呈有行無市狀態、交易頗旺、聞沙遜扒進遠月、美行稍有吸買、人心仍忐忑不定、

滙豐銀行掛牌

滙豐二次掛牌

中央掛牌

現金飛漲

打破歷史紀錄

收市幾達四千元大關

再接再厲狂跳駭人

劇漲七五五元！

飾金亦掛四百元

昨日本市現金焰赤暗市、漲風再接再厲、飛騰之迅銳、實開空前未有之新紀元、變動日益擴大、蓋因外匯明暗再一致狂縮、後於扒風中曾者絕跡、已呈有行無市之狀態、且有種種有利於賣方之空氣、各方人心更一致向上、再經投機商狂進狂抬、市價遂扶搖直上直搏霄漢

收市直飛漲至以三千九百五十五元空前頂高峰、竟再狂漲七百五十五元、查已連漲三天、竟共飛漲一千三百卅六元驚人之巨數、當日高低竟相距六百五十五元、實爲有市來變動最巨之一天、交易大盛、共有三千數百兩、

下午開市即又狂漲

銀樓飾金

祇漲不跌、共步升十一次、共漲七十五元、大同行掛四百元、新同行掛三百九十八元、均見空前最高價、

大條一致不更

外幣亦告狂漲

海外銀市互滙

公債繼續猛跌

貼水高達二百元

昨匯劃票據貼現率（每千元）突然昂高至二百元、卒後退爲一百九十元、較之前日價再漲三十五元、錢業公會拆息仍掛一角六分云、

現紗趨勢續漲

外棉美漲英跌印棉參差

米價尚穩

高至限價

租界當局於十七日起規定國米限價最高白粳不得超過二十元、最高客秈不得超過十六元後、各項國米均在限價以下交易、昨日因黑市外匯又縮、洋米訂價提高、連日風雨到貨不多、各米均漲至最高限價、但形勢尚稱穩定、豆米業公會昨日發表上海存米總數爲十萬零零四百八十一包、較上週減少四萬四千四百二十一包、此爲每年青黃不接時應有現象、（堆存棧房以中國銀行中國實業浙江興業上海銀行等爲多）、

中西股市　實業呆滯　橡皮活躍

昨中西股市、實業股、因受種種環境壓力而呆滯、但觀現行外匯之結價、大般人心忽而覺悟到各項橡皮股票價值奇廉、因各公司之營益當大有增加、則以本埠之橡皮股票、當作爲一種最優美之投注、實業股稍疲、實因有者以脫售某股票、而結進外匯、茲將著名股票之相差情形列後、

紗廠

橡皮

股票

各國橡皮現貨市

上海橡皮股票

上海普通股票

浙省當局嚴防偷運禁運物品

桐油・茶葉・棉・絲

浙省當局以桐油・茶葉・棉・絲、均爲經濟部指定之禁運資日物品、並規定由部省合作統制運銷、茲復規定懸勵告密辦法、凡偷運資日之油茶棉絲、一經查獲、即依照禁運物品條例、全部沒收充公、並即應價賣與油茶棉絲管理處或貿易委員會、所得價款、得酌予提成充報告人及辦理出力人員獎金、但以不超過售價十分之三爲度、其餘則全部解繳省府充慰勞救濟之用

回力球　全場冷汽　今晚七時半起賽
前八盤　1 歐蘭加　2 葛尼加　3 杜樂仙　4 依思高　5 普登巧
後八盤　1 后蘭多　2 爾加　3 蘇維沙伯　4 加拉地　5 泰寶達
明日下午本場加特餘業藍紅大賽

上海新世界　門票一角買一送一　中華大劇場　女起解　贊表功　送寶酒罈　請宋靈　二本俠義英雄鑑　振社話劇　越劇　維揚大戲　四層屋頂　電影場　三上英雄　白繡　唐大娃　笑娃　飛一包　揚飛　裴華

卡爾登　昌興公司　今晚開演　轟動南北深入民間之新型本戲！　昨日狂風暴雨仍舊客滿　三本文素臣　群雄打擂　雙手擺樑　一棹蓮歌　雙鴛戲水　朱覺厂先生編劇　周信芳先生導演　座票公開預定請早　明天日戲大本天雨花　後天日戲大本天雨花

黃金大戲院　情商挽留最後二天　今天夜戲　粉菊花　侯玉蘭　言菊朋　高盛麟　江世玉　馬連昆　全部吳香恨　穆柯寨　明天夜戲　捉放曹